大正九年十二月十四日 第三種郵便物認可

新京日日新聞

夕刊

二月十五日

本紙定價 一部五錢 一ヶ月壹圓 郵税一ヶ月拾五錢
廣告料金 普通一行壹圓五拾錢 特別一行貳圓五拾錢
發行所 新京永樂町四ノ一 新京日日新聞社
電話 編輯部專用三一二五 營業部專用三三〇〇
發行人 十河栗忠
編輯人 松本男
印刷人 木鎚內之介

世帶道具は 吉野町一丁目 柳田商店 電三三〇九七番

在奉ソ聯總領事館廢止
滿洲國遺憾の意を表す
滿洲國からの封鎖要求を豫想し 先手を打つた不信行爲

ソ聯政府は十四日在奉ソ聯總領事館の閉鎖を正式に通告し來つたが、右は滿洲國政府が近くソ聯側の滿洲國領事館設置要求を拒否したるに對する報復手段として在滿ソ聯領事館四ケ所の封鎖を決意せる強硬態度を察知し先手を打つて、先づ奉天總領事館の閉鎖を通告し來たつたものとみられる、元來領事館の設置は國際慣例より各國共同數の領事館を有するものであるにも拘らずソ聯政府は滿洲國のハバロフスクその他二ケ所における領事館設置を拒否してゐるため現在ハルビン、奉天、チチハル、滿洲里、綏芬河、大黑河の六ケ所にソ聯領事館が設置されてゐるのに對しソ聯領內における滿洲國領事館はチタ、ブラゴへの二ケ所で滿洲國側の封鎖要求は全く當然である、外交部ではソ聯の今次の拔打的不信行爲に對し深甚なる遺憾の意を表してゐるが、ソ聯側では今後も引續き二領事館を除く他の三領事館の閉鎖を通告し來るものと觀測してゐるが、若し通告に接せざれば滿洲國側より積極的に封鎖要求を發するものと豫想されてゐる

經費節約上閉鎖と 在奉總領事通告

【奉天國通】十四日ソヴイエト在奉總領事は關係筋に對し公文書を以て左の要旨を通告し來つた

今般本國外交人民委員會の決議に基き駐奉ソ聯共和國總領事館は閉鎖することとなりたり、尙同館は事務上殊更に再び認めざることゝなりたる旨本國政府の訓令に接したるにつき御諒承ありたし

尙同館は政治、經濟兩方面より殊更に存在の價値なく經費節約上早晚閉鎖される運命にあつたもので十四日午後七時から總領事館邸に在奉各國關係者を招待、閉鎖披露のカクテル・パーティを催した

越境の外蒙ラマ僧は恐るべき密偵
滿洲國攪亂に外蒙愈よ本腰

【ハイラル國通】一月三十日ハンダガヤ〇〇隊は外蒙より越境し來れるラマ僧ダンビ（一九）なる者を逮捕、同人は最初單なる不正越境者を裝ひ口を緘して何事も語らなかつたが當局の取調べに隱し切れず遂に外蒙側の密偵として外蒙軍司令部よりハロンアルシヤン及びハンダガヤに於ける滿洲國の一般情勢を調査し尙ほ該方面の滿洲國軍監視兵の配置狀態については外蒙兵が侵入して之を襲擊し監視兵を拉致し得る狀態にあるや否やを報告せよとの恐るべき任務を與へられて入滿せることを自白した、これによつて外蒙側が從來平和郷たりしハンダガヤ及ハロンアルシヤンにまで魔手を伸ばし滿洲國內攪亂に努めつゝある事が明かとなつたが滿蒙國境險惡なる折柄頗る注目されてゐる

特産中央會立案の 水豆助成具体案

【大連國通】水豆問題に對する應急策として滿洲國政府と滿鐵が油房及び輸出業者をして水豆評價に當らしむる爲助成金を支出する事になり大綱の決定を見た事は既に報道されたが其後滿洲特產中央會に於て立案中の具體案に就て確聞する處大略次の如し

一、三月一日より五月末迄の混保寄託豆粕一枚に付大連油房は半斤、哈市油房は四分の一斤當りの增斤を行ひ三月より五月末迄寄託のものに對し左の保障をなす但で六月中寄託のものは油房の自發的增量とし保障せず

大連二錢五厘、哈市一錢二厘五毛

二月十五日より五月末までに出庫或は發送せる水豆を使用して生產せる混保粕に對し增量保障の外別に助成金を交附する事とし大連及哈市油房の生產高及び助成方法は左の如く定める

イ 大連側油房の生產高九百五十萬枚（日產十萬六千枚弱）助成金は最初の四百七十五萬枚分二錢、殘り四百七十五萬枚分は三錢

ロ 哈市油房生產高三百五十四萬枚（日產約四萬枚）助成保障は大連と同率、而して輸出業者に對する助成金は粕一枚當り一錢とし三月一日より六月末までの輸出高一千七百萬枚を限度とするといふのであつて大連及び哈市油房の生產高合計千三百萬枚を控除せる四百萬枚が鐵道沿線及安東、營口、北鮮の生產及輸出高として見積られてゐる譯である、尙水豆使用ベラ粕にも助成法が考慮されつゝあるやに傳へられてゐる

十二日の國境衝突事件 ソ聯逆宣傳に大童

【モスクワ十三日發國通】ソ聯外務人民委員部は十二日の滿蒙國境に於る衝突につき十三日夜コンミユニケを公表し事件を全く日滿軍の外蒙領侵入によるものなりとの反對宣傳につとめてゐる

林產物競賣

敦化森林事務所は今回左の方法で林產物を競賣することゝなつた

紅松角材	一二二本
紅松丸太	五五八本
白松角材	二四本
白樺丸太	一三本
落葉松角材	一一四本
合計	七三一本

一、所在地 敦化縣大石頭站
二、木材置物 契約條項を示す場所 敦化森林事務所並に吉林森林事務所
三、競賣入札執行場所及時
1、敦化森林事務所
2、二月二十五日午前十一時まで

宇山兵士氏 財務處長に

新京特別市公署は十二日附で左の通り人事の發令をした

理事官 任財務處長敍薦任二等 宇山兵士
民政部事務官兼市公署事務官 桑名楠男
專任市公署事務官敍薦任五等命市公署總務處勤務

支那駐伊大使 劉文島罷免か

【上海十四日發國通】駐伊支那大使劉文島氏は豫ねて支那よりイタリーに派遣されてゐる航空留學生（黄埔軍官學校出身）との間が面白からず紛爭を續けてゐたが遂に航空留學生等は全部聯盟で劉大使の解職方を電請するに至つた、國民政府では大狼狽し留學生をなだめんとしたが鼻息荒く結局劉大使は詰腹を切らされる模樣である

日支無線電話 本日開通す
午前九時開通式擧行

【上海十五日發國通】日支兩國交通史上偉大なる一頁を占むる上海東京間無線電話の開通式は愈々本十五日午前九時北育英堂路の交通部上海電話局と東京遞信省に於て同時に擧行される事となつた、此日東京に於る開通式の實況はJOAKから全世界に向つて放送されるが、兩國各當局者の祝辭は左の順序によつてなされる事に決定してゐる

一、日本遞信大臣謝辭
二、中國交通部長祝辭
三、中國外交部長祝辭
四、日本外務大臣祝辭
五、桑島局長、岩杉代理大使通話
六、高司長、丁代理大使通話
七、牛塚東京市長祝辭
八、吳鐵城上海市長祝辭
九、周作民中日貿易協會會長、兒玉日華貿易協會會長通話
一〇、鄉日本商工會議所會頭祝辭
一一、兪佐廷上海市商會主席祝辭
一二、田中同盟通信社々長、嚴同竝中央通信社社長通話
一三、湯交通部電政司長祝辭
一四、進藤遞信省電務局長謝辭

開通式が目出度く終了すれば正午から一般のために開放されるが、民間からは果して誰が日支無電通話の一番乘と打つて出るか？興味を以て見られて居る

海中に墜落 卅人乘旅客機

【マデイラ十四日發國通】十三日深更アフリカ西岸テネリフ島沖合上空を飛翔中のヨーロツパ、アフリカ連絡旅客機は突然發動機に故障を起し海中に墜落した、右旅客機には乘客三十名が搭乘して居り附近航行中のイギリス航空母艦ビユリアス號は急報により直ちに搜查に着手した

尾高少將 ハルビンへ

第〇〇〇隊司令官尾高少將は北滿視察のため十五日午前九時十分新京發ハルビンに向つた

◇……大同學院第一部入學式 大同學院第一部第五期生（百名）の入學式は今日午前十時より同校內にて擧行された（寫眞は井上院長の開會の辭）

外蒙側の強辯 外交部は默殺

外交部發表、二月十二日オランホドガ滿洲國々境監視哨に於ける外蒙兵との衝突事件に關し外交部は二月十四日外蒙政府より電報に接したるも其內容相變らず不誠意を極めたる詭辯に過ぎざるを以て外交部に於ては之を默殺することとせり

オラホドガ事件 日本軍戰死者氏名

十二日オラホドガに於る日本軍戰死者八名の氏名左の如し

大尉 鏡山正夫（原籍福岡縣）
曹長 澤田明（原籍愛知縣）
曹長 堀間房藏（原籍埼玉縣）
伍長 中村一郎（原籍東京府）
上等兵 吉田茂（原籍栃木縣）
同 宮島直幸（原籍長野縣）
同 茂木正五郎（原籍群馬縣）
同 龜岡三太郎（原籍青森縣）

ソ聯コミンテルンから 攪亂を指令

【奉天國通】ソ聯コミンテルンから最近滿洲國東部にある特別委員會に對し左の要旨の指令を發した

一、滿ソ國境に於ける日滿軍事關係事項を間斷なく報告せよ
二、滿洲國の主要都市並に各地に於ける經濟上の新情勢を速に調查報告せよ
三、滿洲國の交通運輸狀態の探索並に從業員の懷柔
四、滿洲國々境附近に蟠居せる匪團に銃器彈藥を供給し彼等の活動能力を一層强化せよ
五、滿洲國軍警の反亂を助成せよ

等でこのテーゼは最近汪淸縣琿春縣、東寧縣等で發見されたもので殊に通河附近で鹵獲された匪團中のソ聯人の懷中から同樣主旨の指令が發見された

扶桑機の 椿事後報

【高知國通】十四日午前九時四十五分頃高知縣宿毛港碇泊中の第一艦隊所屬扶桑の艦載偵察機が宿毛町宇宿毛沖合二浬の地點に着水せんとした際榛名（既報阿武隈、山城は誤り）艦載偵察機が上昇せんとして五十米の上空に於て兩機の翼が接觸し兩機とも海中に墜落沈沒し扶桑機操縱の飛行兵長川崎大尉及び齋藤三等航空兵の兩名は行方不明となり榛名機の搭乘者は輕傷を負ひ游いでゐるのを救助された

米國海軍長官 スワンソン氏病む

【ワシントン十三日發國通】米國海軍長官スワンソン氏は十三日醫師に肋膜炎の診斷を受け絕對安靜を命ぜられた、今年七十四才の高齡なので相當警戒を要し今後の容態は頗る氣遣はれてゐる

遠藤前廳長 殉職日系官吏の追悼會執行

前總務廳長遠藤柳作氏は來る三月一日第四周年建國記念日に當り東京で滿洲國建國以來殉職せる日系官吏の追悼會を執行することゝなつた

滿鐵辭令

【大連國通】滿鐵辭令（十五日附）

大連鐵道事務所副所長 鐵道部勤務を命ず 技師 古賀正雄
鐵道部 技師 川口達郎 大連鐵道事務所副所長を命ず

白城子建設事務所長 技師 青木金作 大連鐵道事務所工務課長を命ず
大連鐵道事務所工務課長 技師 小柳健吉 錦州建設事務所長を命ず
錦州建設事務所長 技師 梶川康造 白城子建設事務所長を命ず
（十五日朝刊所載は誤りにつき正誤掲載す）

山口縣人會に 松岡總裁出席

山口縣人會が十四日午後六時より記念公會堂において開催されたが、出席者六十餘名の多數に達し、本年度會長に谷奮業顧問、副會長に藤山恩賞局長、幹事長に市公署宇山兵士氏を押し、尙週々東京中の松岡滿鐵總裁の出席あり縣人將來の發展に對する激勵などあり極めて盛會であつた

人事往來

▲大原萬千百氏（辯護士）十四日赴哈十七日頃歸京
▲廣石辰雄氏（滿洲國官吏）十五日午前內地へ
▲藤代三等軍醫正以下十二名（滿鮮視察將校團）同內地より
▲坂本中佐 同ハルビンへ
▲磯谷少佐 十四日午後奉天より
▲朝比奈海軍中佐 同內地より
▲郡少將（中央訓練處長）同奉天より
▲師尾精三氏（會社員）十四日午前奉天へ
▲矢口勤氏（官吏）同大連へ
▲谷村淸兵衞氏（會社員）同午後ハルビンへ
▲吉野淑計氏（吉林高等法院推事）同市內へ
▲枝元政之氏（會社員）同
▲富永能雄氏（鞍山製鋼所常務）同午前來京ヤマトホテル
▲小林利衞氏（協和會員）同午後同
▲野口三郎氏（營口紡織）同
▲貴田岡覺氏（會社員）同
▲窪內石太郎氏（鑛業）同
▲吉武正男氏（哈鐵出廻係主任）同
▲柴田德三郎氏（會社員）同
▲千葉知行氏（ハルビン警務廳）同ハルビンへ
▲村井東輔氏（滿洲パルプ會社員）同牡丹江へ
▲友次常吉氏（同）同市內へ
▲正春鐵二郎氏（軍需商）同午前京城へ
▲小山保壽氏（農業）同午後
▲岡本泰次氏（滿洲國官吏）同市內へ
▲奧川軍次氏（會社員）同奉天へ
▲高尾虎三氏（商業）十四日午前來京名古屋ホテル
▲櫻內辰郎氏（大連取引所長）同午後同
▲大槻嘯正氏（陸軍少佐）同
▲小川政夫氏（軍人）同
▲菅野健太郎氏（大林組員）同
▲尾高龜藏氏（陸軍少將）同
▲小山令之氏（辯護士）同奉天へ
▲梅野一氏（滿洲國官吏）同西安へ
▲高木淸氏（陸軍技手）同內地へ
▲上野晃氏（滿鐵社員）同ハルビンへ
▲高畠義彥氏（ハルビン不動產信託會社）同ハルビンへ
▲龍頭繁登氏（軍人）同
▲由利元吉氏（滿洲石油會社）同午前來京國都ホテル
▲大杉俊一氏（無職）同
▲鈴木佐介氏（東京ゴム工業會社）同
▲後藤廣三氏（滿洲航空會社常務取締役）同午後同
▲眞鍋宜恒氏（日本電氣社員）同
▲西環氏（商業）同
▲末宗安吉氏（石炭業）同
▲吉田豐彥氏（滿洲電業社長）十五日午前八時五十分着列車にて歸京
▲三浦安東警察署長 十五日午前七時新京發赴任
▲山下明氏 十五日赴奉

乳房ある悲み（十）

中西伊之助 作
泉武久 畫

恐ろしき敬愛（十）

「それは、あなたのことだから十分考へてゐておくれだと思ひますが、女が二十四にもなつてあゝしておくことは、世間にたいしてもね」

「お母さんは昔のことを仰有つてゐます、あなたが御結婚なすつたのは十七とか十八とかださうですが、當節ではさうはゆきません、當節の女は一通りの教育を終れば相當の年頃になります。玉汝は漸く一昨年大學を出たばかりでせう、それだのにさうやかましく急き立てたつて無理です、一たい……」

と、齊は學校で講義でもするやうな調子で。

「當節の男子をごらんなさい、昔は三十而立つといひましたが、當節の男子は三十で立つどころか、嫁に迎ふことさへもできない、大學を出るとすぐ三十になりますが、大學はまるで社會的には赤ん坊同樣です、依然として親の臑をかぢつて、月々在學當時と同額の學資を故鄕から仰いでゐる狀態です。確乎たる社會的位置を築きあげて、結婚して親や妻子を扶養する能力を備へるまでには十年はかゝります、しかし、この十年の間に男子があくまでも素行を愼んで婦人と全く交渉のない立派な生活をする男は殆どないといつてもいゝのです。その間に多くは賣春婦の爲に性病に侵されるか、それでないものは、法律上の手續を踏まずに勝手な野合的同棲をするか、もしくば一度さうした經驗を持ちながら口を拭つて良家の處女を娶つて、そのためにその妻に永久の惱みを與へるか、比々皆然りといつていゝのです――さうしたことを考へると、現代の男性にたいして一人の妹の全生涯を預けるといふことは、最も深甚の思慮を要するのです、わたしは決して玉汝の結婚問題を放任してゐるのではないのです。しかし、わたしは家長ですから、過去に於けると等しく、玉汝の現在から將來に關しては一切の責任があります。この點でお母さんの立場とは多少趣きを異にしますから、あれのことについては一切をわたしに委任しておいて戴きたいのです」

得意の明快な法理論をやるやうに、から歯切れよくやられては、老人の讒緒は一言もなかつた。

「それはまあ、あなたはお父さまの代理ですから、家のもののことは一切あなたに任せておかなければならないのですから……」

と、讒緒は『ですから』を連發しながら、

「でも世の中のことといふものはね、さう理窟ばかりでも行かないもので、どのくらゐ戸締りをよくしておいても、隙間風もはいれば泥棒もはいります。わたしはそれを心配するのです」

「では、その隙間風とか泥棒とかがはいつてゐるとでも仰有るのですか？」

齊は、ぐつと母を見守つた。

「いゝえ、決してそんなことはありませんけれど、……それは、そんなことがあつてはならないと思ひましてね……」

「よくわかりました」

齊は話を打切るやうにさういつて、頭をさげた。

「お前の勉強をお妨げしては惡いと思つたのですが、つい色々と考へるものですからね」

「いや、それは御道理です、では、よくわたしも考へて、あれを一日も早くかたづけて、あなたの御安心なさるやうにいたしませう」

「早くさうして貰ひたいと思ひます、あの子さへさうなれば、わたしもすつかり安心して死ねるといふものです、死んでお父さまにお目にかかつても申譯が立ちます。衡の嫁も氣になりますが、あの子はのん氣ものだから、それほど氣にもなりませんがね、玉汝だけはどうにか末を見屆けて死にたいと思ひます」

開業
產科婦人科 花柳病
田島醫院
興安大路四一九藤田ビル裏
院長 田島靜子
電（2）二六〇七

女給募集
內地行 大閣會館（三十名）
午後・本人面談
吉野町 日ノ出デパート食堂部

產婆
宅診 往診 入產 御隨意
中野正子
興安大路四一四
電話（2）一四〇四番

無理なアカリは目を害します
明燈明視スタンド
マツダの全光電球
日本橋田
㈱伊關商店
電②二〇四〇

徽章・メダル・カップ・記念品
御一報次第參上
中外徽章製作所
新京東三道街口南路東 電話（二）一四一九番
東京 大連

探し求める兄は新京にゐました

本紙愛讀者からの知らせで　けふ兵營で涙の會見

久しき歳月に亘り杳として消息を斷つた兄西野三郎君を求めて弟誠君の放つた肉親の叫びは本社の熱心な一愛讀者の義侠心に訴へ端なくも意外に早くその所在が發見された

本紙昨夕刊が全市に行きわたらない午後五時ごろ『私は新京日日新聞社の愛讀者ですが今夕刊に掲載されてゐる西野三郎君は富士町三丁目七番地會賓旅社內に居住してゐる樣に思はれますからお調べになつてはどうでしよう』との電話があつたので本社では直に電話による前記住所について調査すると同旅社廿一號室にまぎれもない西野三郎君の名刺が掲げてあるので訪れると本紙夕刊を手にして感激にうちふるへつゝ夫妻が語り合つてゐる、記者が『あなたが西野三郎さんですか』と尋ねると

間違はありません色々御手數をおかけして濟みませんでした私も今夕刊を拜見して驚き直に弟のところへ電報を發しました明朝九時三十分發列車で公主嶺に行き面會する考へです、私は七年前實兄との折合ひ惡く實家を飛出したがその後昭和七年私用で東京に行き弟誠と會見したこともありましたが、その他家族との音信は

父の死も知らず　音信不通を嘆く　錦衣歸鄕の願が仇

斷つてゐましたが友人から實家の模樣は詳細に耳つて知つてゐました、昨年十月ごろから友人との音信がなくそれが爲實父の死も知らなかつた譯です、私も錦を着て故鄕に歸る考へでそれまでは便をしない考へでした、又現在の樣な境遇では嬉しい便をすることも出來ずその儘にしてゐました、父を失つた今日母を慰める

ため今後は便を致しますと語つた、なほ同氏は昨年十月までダイヤ街料亭一つ家の帳場として働いてゐたもので現在失職してゐる、今朝九時三十分發の列車で三郎君は飛び立つ鳥にも似た姿でいとし弟を求めて公主嶺の兵舍を訪れた

病妻を顧みず酒色に耽る夫

見兼ねて福祉委員會が立つ

夫の言葉を信頼して昨年末來京した新妻が着京後間もなく重病に罹り滿鐵新京醫院に

入院

するや今までの夫の態度はがらりと變り病妻に一顧も與へず日夜紅燈の巷に出入し亂倫の限りをつくし妻は入院料の滯りにより病院を追はれこの酷寒に煖房の設備なき一室で呻吟をつづけてゐる聞くも涙の哀話がある—本籍愛知縣渥美郡福井町古田一七一大川鮎子(二十五)=假名=は昭和十年九月末當時新京尾上町四丁目居住○○隊御用商伊東鼎助(二十八)=假名=と鄕里で結婚して來京、樂しい新婚の夢も束の間鮎子さんは十二月初旬左腸腰關節炎全治三ケ月の重症に罹り滿鐵新京醫院に入院したが今まで親切であつた鼎助は妻が入院以來一回も

病床

を見舞はず入院費用はおろか日用品を見るに見かねた附添婦の塩センさんが自分の小使錢で日用品を買ひ與へるといつた鹽梅で病院でも鼎助の仕打ちに憤慨し北一條派出所を通じて一度病院を見舞ふやう嚴重說諭をして貰つたので一月初旬の或る夜午前二時頃泥醉して妻の病床を訪れ身體の自由を欠げる鮎子さんをさんざん虐待して引揚げた、其後病院から入院料の催促をするが言を左右にして支拂はず○○隊納入品の代金として受取つた三百圓或は鮎子さんの見舞として鮎子さんの母から送つて來た見舞金二十五圓を着服して城內方面の料理店を飲み歩き更に入院料を支拂ふ意志がないので病院では入院料が嵩むので一月下旬病人がやゝ快方に向つたので一先づ退院させた、その後鮎子さんはいろいろ苦心をして二月四日頃までどうやら通院をしてゐたが以來ちつとも見へなくなつたといふ附添婦塩さんの知らせで福祉委員が自宅を訪れるとこの寒空にストーブの設備もない八疊の間に步行も出來ぬ衰弱の身を横へてゐるといふ始末に福祉委員では一應鼎助を

嚴重

に說諭し若し聽き入れなければ施療患者として入院させるべく準備中であるが鼎助は○○御用商人として每月相當纏つた金が這入るにもかゝはらず全部酒色に浪費近所にも不義理な借金が相當あり附近の者からは鼻つまみにされてゐる

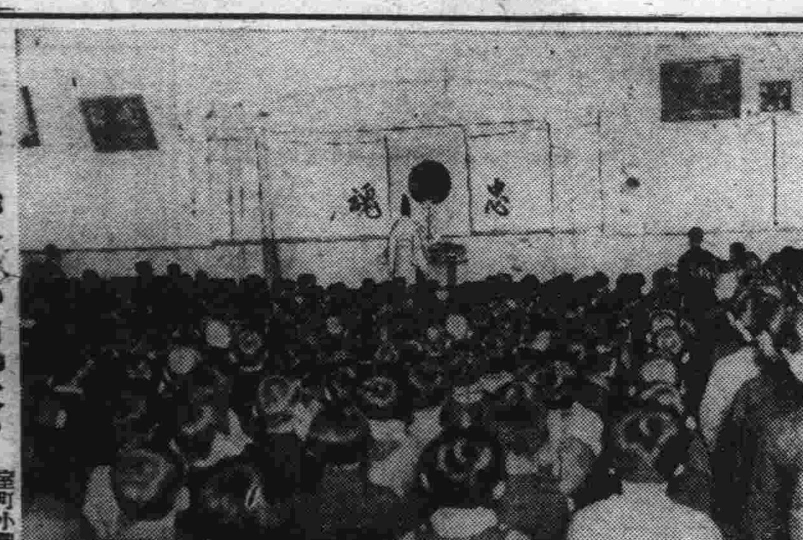

室町校忠魂祭

室町小學校では十五日午前九時より講堂に於て古今の偉人傑士を偲ぶ忠魂祭を行つた

一日の入院料はタツタ一圓也

貧困者には無料で治療する　けふ市立施醫院開く

新京特別市立施醫院の開院式は豫定の如く十五日午前十時より韓市長、植田總務處長、王自治委員長、史商務會長その他多數來賓列席の下に盛大に行はれたが先づ張院長の挨拶について韓市長起つて

本院設立の精神につき滿洲國王道政治をモツトーとするが王道政治は國民を以てモツトーとし、國民はその生命を以てモツトーとする然るにわが滿洲國に於ける現狀を見るに淸朝時代から今日に至るも衞生醫療に關する知識乏しく稍もすれば生命よりも金力を尊しとする風あるは極めて遺憾である、國民の保健は國家の存亡興廢にかゝる重大問題である、王道政治を實行の第一の急務は一に國民の生命を延長し、また心身を强健にする事である、この際國都新京市民に對して衞生知識を普及しその精神を注ぎ込むことは何よりも急務でそれには貧困者に對して無料で治療し、且つ職員は患者に對し親切に待遇することである

と强調して同院設立の趣旨を述べて民政部衞生司黒井技正が來賓一同に代つて王道樂土にふさはしい企てであるとて賞讃し、終つて祝宴を張つたが同院は藥一劑十錢、入院料一圓程度として貧困者のためには無料でも治療し、なほ近く妓女の檢黴をも併せて實施することになつてゐる

救はれざる横領犯人

拘留滿期で釋放の土産に外套を盗んで出る

横領罪で檢擧され十五日間の留置場生活を終へ司法主任から將來を諭された內地人青年が涙を流し將來を誓つて釋放の恩典に浴しながらその足で大膽にも警察の廊下で黒オーバー一着を窃取し再度留置場入となつた—鹿児島縣姶良郡溝水村大字弟子丸生れ住所不定山濱氏矩(二三)は一昨年

來京

し朝日通山陽公司酒店で働く內華やかなネオン街に足を踏み入れたのが惡への導きとなり一回が二回となつて遊興する內給料では遊興を充すことが出來ず遂に得意先からの集金を横領し紅燈の巷にひたつてゐたところ本年一月廿五日頃警察城口刑事に檢擧され取調べの結果拘留十五日に處せられ十三日期間滿了となり午前十時ごろ下田司法主任から將來を諭されたので山濱は涙を流し將來を誓ひ釋放され司法室を出るや主任との誓ひは何んのその魔が誘つたか惡心を起し廊下の椅子に置いてあつた、奉天稻葉町十一番地廣井豐氏の黒外套一着(四十五圓)を窃取し同署を出るや東二條通二十五番地横山質店に走り現金五圓で入質し吉野町某カフエーで久方振りに酒を傾け三日を遊興し徘徊中を同署の城口刑事に逮捕された、犯人は取調官に對し自分は惡いとは思つたが釋放されても一錢もなく忽ちにして食に窮するので遂に罪を犯したと答へたが更に犯人は警察を出て街をウロウロしてゐるよりか大膽ではあるが警察署內で

警官

の目を盗み窃取するのが一番たやすく思つたからであると全く救はれざる態度であた

萩原氏の離婚訴訟　圓滿に和解成立

離婚訴訟で話題をまいた新京地方事務所經理係長萩原準氏同夫人りんさんの離婚訴訟の第五回公判は來る十八日開廷の豫定であつたが兩者間で圓滿和解となつたので原告萩原準氏から二日付で事件取下を裁判所に請求して來たので同所では棄却した

新京神社の新年祭

來る十七日は神宮祈年祭にあたるので新京神社では左の式次により新年祭が執り行はれる、當日は武田新京地方事務所長が幣帛供進使として鯉沼地方係長以下隨員を從へ衣冠束帶で威儀を正して參向する

一、午前十時社司以下神職、參列員所定の座に著く
一、幣帛供進使參進、是より先手水の儀あり
一、幣帛供進使獻所に著く
一、修祓
一、幣帛供進使所定の座に著く
一、御幣物辛櫃を便宜の所に置く
一、社司諸事準備せる由を幣帛供進使に申す
一、社司御扉を開き畢つて側に候す
一、社掌以下神饌を供す　此間奏樂
一、社司祝詞を奏す
一、幣帛供進使隨員御幣物を辛櫃より出し假に案上に置く
一、社司御幣物を奉る
一、幣帛供進使祝詞を奏す
一、幣帛供進使玉串を奉りて拜禮(玉串は隨員之を附す)
一、隨員座後列拜
一、社司玉串を奉りて拜禮、社掌以下座後列拜
一、社掌以下御幣物を撤す
一、社掌以下神饌を撤す　此間奏樂
一、社司御扉を閉ぢ畢りて本座に復す
一、社司祭儀畢する由を幣帛供進使に申す
各退出

盗む　列車の金具を

新京第四ホームの警備列車のドアーハンドル等が去る十日から三回に亘つて盗難に合つて驛員、驛詰警官が犯人捜査に努めてゐた矢先十四日午後三時頃第四ホームを徘徊してゐた一滿人を丸山巡査が發見取調べると山東省登州富山縣三合初家生れ鐵道北三不管居住元新京檢車區修理班臨時使用苦力初永林(三三)といひ友人金某と共謀去る十日に三十六件、十二日五件、十四日に七件いづれも白晝に人影も少い場所を奇貨に一、二等車四五輛を荒したことを自白した

佐藤理事來京

滿鐵佐藤理事は十五日午後七時五十分着列車で來京の豫定

天氣と氣溫

明日の天氣　北西の風曇後晴
日の出　前六時三十九分
日の入　后五時　八分
月の出　前一時　十二分
月の入　前十時　十分
けふの氣溫　最高零下五度三　最低零下十三度二

脱出　方正縣のバス匪禍後報

被拉致者十四名

【ハルビン國通】既報方正縣下の長野長途自動車隊の匪禍事件につき十四日當地に齎らされた情報に依ると被拉致者十八名中約十四名は途中匪賊の手より脱走し方正方面に辿りついた模樣で、殘るは三、四名で方正縣より急行せる討伐隊は目下延壽縣方面に追撃中で近日中に救出され得る見込である

一萬米スピード

—金選手は十三位—

【ガルミッシュ・パルテンキルヘン十四日發國通】大會第九日のスピード競技最後の一萬米競技は十四日午前九時三分からリーゼル湖のトラックに開始されたが快晴の上に無風で午前九時頃零下八度を示してゐた、各組とも好レースと好記録續出しシャモニーの第一回大會のオリムピツク記録は完膚なきまでに破られて期待された我金正淵選手は頗る好調に遂に十八分四秒八のオリムピツク記録を破つて氣を吐いたが各選手ともに好調で結局十三位となつた、一萬米順位左の通り

1 アイバー・バラングルード(諾)一七分二四秒三
2 ビンゲル・バセラアス(芬)一七分二八秒二
3 マツクス・シユチブル(墺)一七分三〇秒
4 チャールス・マチーゼン(諾)一七分四一秒二
5 オツシ・ブロムライスト(芬)一七分四二秒四
6 ジャン・ランゲーイク(和)一七分四三秒七
7 アンテロ・ーヤラ(芬)一七分四六秒六
8 エドワード・シュローダー(米)一七分五二秒
9 ヤヌツカル・バーチエツク(波)一七分五四秒
10 ミカエル・スタクスルード(諾)一七分五六秒七
13 金正淵一八分二秒七
15 李聖德一八分五〇秒二
16 張祐植一九分〇秒一

フヰギュア

【ガルミツシユ・パルテンキルヘン十四日發國通】男子フヰギユアスケーティングは十四日フリースケーティングを最後に終了、カール・シェーファーが問題なく優勝した、順位次の如し

一位　カール・シエーファー(墺)四二二、七點
二位　イルンスト・バイエル(獨)四〇〇、八點
三位　フェリツクス・カスパー(墺)四〇〇、一點
四位　モントガネリー・ウエルソン(加)三九四、五點
五位　ヘンリー・シャープ(英)三九四、一點
六位　ジアクダン(英)三八七、七點
十五位　片山敏一　三四七、六點
二十位　老松一吉　三三三、二點
廿一位　渡邊善太郎　三二五、四點
廿三位　長谷川次男　三一四、六點

勝ち殘つた四ケ國ホツケー

【ガルミッシュ・パルテンキルヘン十三日發國通】ホッケー第二準選リーグ成績左の如し

A組
英國 5（1—0、3—1、1—0）1 ハンガリー
カナダ 6（1—0、3—0、2—2）2 ドイツ

B組
米國 2（0—1、1—0、1—0）1 スエーデン
チエッコ 2（0—0、2—1、0—0）1 オーストリア

右を以てホッケー第三準選を終了の結果A組から二勝の英國、二勝一敗のカナダ、B組からは三勝の米國、二勝一敗のチエツコが決勝リーグに出場最後の覇を競ふ事となつた

ペアスケート　一位はドイツ

【ガルミッシュ・パルテンキルヘン十三日發國通】十三日行はれたペアスケートでドイツのハーバー・バイエル組は最初から壓倒的優勢を示し滿場から嵐の如き喝采を浴びながら銀盤上を鮮かに舞ひ順位點十一點、十一、五點、計二十二、五點を獲得して優勝した順位左の如し

1 ハーバー・バイエル(獨)二二、五點
2 パウゼン・アユイモト(墺)三〇、九點
3 ロタテルス・ゾラス(匈)四三、三點

氷上競技各國順位　十四日迄の

【ガルミッシュ・パルテンキルヘン十四日發國通】十四日第九日一萬米スピードスケート迄の各國得點左の如しノルウエー七十八點で斷然第一位、ドイツ三十九點で第二位、フインランド三十五點で第三位、日本、イタリーは共に十三位である

帝都キネマのターザン俄然大好評

正月以來大作に續く名畫を上映一般愛好者より多大の人氣を博しつゝある帝都キネマでは、またまたメトロ社が世界に誇る近來の傑作、絶對他社の追從を許さざる大冒險映畫、ターザンを上映、沸返る樣な人氣、初日十四日の夜の如きは滿員の盛況猶十八日迄の期間を趣かへ相當の期待をかけられてゐる

街の日記

杵屋十七郎氏來社

市內東二條通りで長唄音樂教授をやつてゐた杵屋十七郎氏は新開地方面の門下のすゝめにより特別市北安胡同三一康德會館濱に移轉したので十五日挨拶に來社した

日の出を拜す集

十六日(日曜日)朝六時三十分より西公園誠忠碑前にて(新京日出時刻六時卅九分)市民早起會

組合教會集會

十六日於同教會(日本橋通八二電三—五四四九)
一、日曜學校午前九時より
一、朝拜午前十時十五分より　說教『イエスと共に居る人々』　海老石雄二

日本基督教會

一、日曜學校　自午前九時
二、朝拜　自午前十時十分『民族の誇』　吉川牧師
三、夕拜　自午後七時『アグリツパ王とパウロ』—使徒行傳研究—　吉川牧師
出席歡迎!

日本メソヂスト

一、二月十六日午前十時十五分『祭壇なき魂』　大友牧師
一、同日午後七時『人物中心の基督教史』　大友牧師

田島産婦人科醫

(東朝陽路二〇一、大同公園西二丁)
新京特別市興安大路四一九に産婦人科性病科の田島醫院を開業した女醫田島靜子氏は十四日開業挨拶に來社

あす(十六日)

△日滿聯絡飛行第一日、京城
△新京放送局實演招待會午后零時二十八分より記念公會堂

今晩の主なる演藝放送

▲六・三〇ラヂオ・ドラマ、「大穀ネ樂の日」(東京)池田大佐▲七・一〇佛教音樂(東京)▲七・二〇管絃樂、「交響曲、第九番」

ラヂオ聽取者　明日招待會

放送局主催の聽取者招待演藝會は愈よ明十六日正午から記念公會堂で開催されるが市內二千五十名の聽取者はどしどし出席されたいとのことである、當日プログラムは左の通りである
一、史歌劇
二、所作事
三、ヴアラエテイー
四、藝者總踊り
五、落語
六、滿語劇
七、喜劇

運のよくなる觀相と易斷

滿業　結婚　相性　家相　病氣　姓名

人一代には十二度の運と七大難あり、幸不幸や災難はいつどこにあるか知れず一寸先は眞の暗夜である人生行路轉ばぬ前にどなたも急ぎ運命鑑定を　成功と幸福への第一步

師獨特の活斷は!

場所　新京室町小學校前田中ビル二階　電3二〇二四　高島正象鑑定事務所

みづやの皿盛り

御婚禮に……皿盛り
御祝儀に……皿盛り
御葬式に……皿盛り
御法事に……皿盛り
新築祝に……皿盛り
上棟式に……皿盛り
御宴會に……皿盛り
御小宴に……皿盛り
御來客に……皿盛り
一家團欒に……皿盛り

皿盛りの御馳走は最も新式です御一人當り五十錢より出來ます

配達迅速　お惣菜の店　青柳直營　みづや　祝町三丁目　電3四二六五

品切中の「やきいも」着荷しました

電氣寫眞　お急ぎの方は特に御相談に應じます　出張撮影も致します

東一條通ダイヤ街際　三葉寫眞館　電話③四〇二二番

新築　貸倉庫
新築　貸事務所スチーム附
新築　貸住宅　二階　六疊四疊半二疊水洗式便所瓦斯浴室附
場所日出町二丁目新京驛交番所東へ一丁　電3六三二〇・3三八〇三番

及第の秘訣　頭腦の榮養補充で勉强も疲れ知らず　頭の榮養劑　はれやか

三月雛人形陳列會

變り雛・市松人形・童心人形・外小道具・

春物オーバ　小供服　學生服　靴・靴下　三割引

吉野町一丁目　日乃出屋　電話(3)二七二一番

貸家

一、場所　新發市清和街
一、設備　溫水式煖房、水洗式便所、浴漕、塵箱等
一、敷金　二ケ月分
一、平家(一棟二戶)　一、間取　三疊、四疊半、八疊、六疊　一、家賃　六十五圓　前家賃
二、アパート式(一棟八戶)　一、間取　三疊、四疊半、六疊、六疊　一、家賃　五十五圓　前家賃
三、アパート式(一棟四戶)　一、間取　二疊、四疊半、六疊、三疊　一、家賃　五拾壹圓　前家賃

新京特別市清和街一〇一號　東亞興業株式會社新京出張所　電話(二)四九三五番

アフタヌーン　ダンス

毎日曜祭日　午后二時-七時　教授時間毎日午后一時より

ダンスの殿堂　扇芳会館

貸家　アパート

一、位置　豐樂胡同三〇八號　中央飯店南
一、間取　八、六疊、二疊
一、設備　煖房、スチーム、水道、ガス、水洗式便所
一、家賃　金五十五圓

新京八島通廿八(東拓內)　鴻業公司　電(3)四八〇九番

物品拂下廣告

一、品名數量　邦文タイプライター、謄寫版、書類戸棚、椅子、卓子、鐵銹外一二四點
一、拂下期日　康德三年二月十六日正午ヨリ四時迄下見、翌十七日午前九時入札開始、同正午締切直チニ開札決定代金即納
一、拂下場所　中央通リ一二東亞產業協會
詳細ハ電三—四〇三七ニ問合セラレタシ

東亞產業協會

解雇廣告

外交員　田中歲一

右の者都合に依り一月三十一日限り解雇仕り候間爾今當店とは何等關係無之候條此段謹告候也

昭和十一年二月十五日

豐樂路四一二　エスヤ洋服本店　電話(2)一八五〇

△頭腦朦朧に　頭の榮養劑　はれやか　¥0.30　¥0.50　¥1.??　¥2.00

新京會館　毎日曜日・祭日・晝間のダンス　10センダンス　午后一時半より五時半まで!

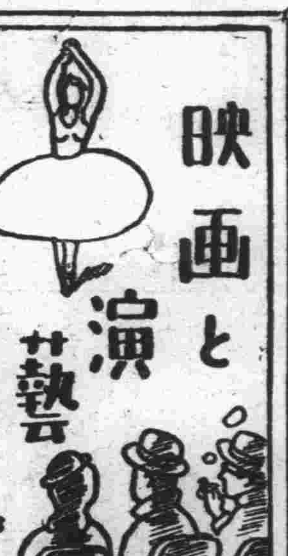

ルウベン・マムウリアン素描（3）

山下明

この「ジキル博士とハイド」に於けるマムウリアンの狙ひは一に「對立的効果」に集中されてゐると言つていゝ。即ち全篇を貫いてゐるジキル博士とハイドの「善」と「悪」との對立を中心に、これを助ける爲に之を繞つて多くの小さな「對立」が見られる。第一はジキル博士の飛躍主義と友人ランョン博士の逃避主義の思想的對立、第二はジキル博士を繞る二人の女、深窓の娘ミュリエルと巷の女アイヴィの身分の對立。その他多くの場面的對立。その一例を擧げて見れば、まづ舞踏會の夜のジキル博士と許婚ミュリエルとのラブシーンである。庭へ出てベンチに腰かけた二人（ミディアム・ショット）顔を向け合はした二人（セミ・クローズ・アップ）二人（クローズ・アップ）二人の顔（極大寫し）ミュリエルの目（畫面一杯の極大寫し）ジキルの目（同じく畫面一杯の極大寫し）―これは二人の感情の漸層的な高揚を示す爲にカメラをそれにつれて大きくしてゆくといふ手法であるが、斯くこの場合にはずべて上半身の大寫しを以て爲されてゐる。然るに之に反して賣笑婦アイヴィとのラブシーンに於いては、彼女の靴下留を外す場面や、その靴下留がジキルの足下に投げられる場面や、又「すぐ歸つていらつしやいね」の囁きと共に寢台から揺らぐアイヴィの裸の脚など、多く下半身の大寫しを以てなされてゐる。前者は「善き魂」のジキルと淑女との戀であり、後者は「悪しき魂」のジキルと賣笑婦との戀である。即ちこゝに於いて精神的戀と肉體的戀との明らかな對立が示されジキル博士の善の側面と悪の側面とが二つのラブシーンを借りて對立的に強調され物語られてゐるのである。

◇……◇

この對立的効果の殆んど完全に近い成功と且つマムウリアンのメガホンの感覺に正確に踊つた俳優の妙技が一致奏功して、私に言はしむれば嘗て見た映畫中の壓巻の一つとなつたのである。

技術的に見てもこの映畫に於いてワイプ・アウト（拭寫し）の手法を効果的に使用したり（もとゝと場面に於いてオーバラップを用ひることは技巧の拙さを示す場合が多い。勿論ラップを必要とする場合もあるが明確なモンタージュの把握がある限りラップは必要ではない）「市街」から「ジキル博士とハイド」に至つて益々鮮やかで磨きのかゝつた流動美を見せたり、音の選擇に關して驚異的な感覺を駆使したりした。就中ジキルのハイドへの變容は最も効果的にして印象的であるが、それは次のやうな巧妙なコースを以てなされる

◇……◇

即ちジキル博士の藥物嚥下と共に喉を締めつけられるやらな苦悶の聲が聞かれ、同時にハイドへの變容が初まる。カメラは急速に部屋中を廻轉し、ジキルの喘きと共に彼の心理的轉換の激烈さに調和したリーンといふ音響が初まる カメラは流れる如くに實驗室内の器物を描寫し乍ら次第にその速力を加へ、ジキルの過去の追憶が初まり、これに依つてこの映畫の主要人物の紹介がなされる。即ち畫面の上から横から下から、―甚だ怪しからん、とカルウ將軍（許婚ミュリエルの父）が飛び出したり―汚らわしい、君は狂人だ！ とランョン博士が現はれたり、―すぐに結婚して下さい、待ち切れません、とミュリエルに訴へるジキル自身が出て來たり、又最後に―歸つていらつしやいね、歸つていらつしやいね、歸つていらつしやいね、と賣笑婦アイヴィの揺らぐ片脚が現はれるのである。これらは變容中のジキルの心理の巧妙な描寫であつて、視覺的にはラップに依り、聽覺的には騒音に依つて結びつけられ、最後に再びカメラは部屋中を移動して、静かに鏡の面に至つて停止する。尚もハイドの苦しげな喘ぎは續いてゐる。カメラは暫らくの間そのまゝ鏡の面に停止し、觀客の注意を充分にその鏡に集中させておいてさていよ／＼奇々怪々なハイドの面貌をその鏡に現はすのである。

◇……◇

この變容に要した時間は約二分半であるが我々はこゝに颯爽たるマムウリアンの姿を見ることが出來た。カメラの性能の明確な把握に依る鮮やかな流動美、トーキーの本質を理解しての巧みな音響の驅使、殊にこの變容に附與された基調的な音が、リーンといふX（英字のエックス）的音であつたことは贊歎せざるを得なかつた。正に「視覺と聽覺との完全な統制融合」の勝利である！

"爆笑週間" けふから豐樂劇場

豐樂劇場十五日よりの番組は「お笑ひ週間」と銘打つて左の如く三本立編成である

▽「ロイドの冒險塔」日本語トーキー、ロイド映畫ではよく高層建築を昇るのがあるが、これもその一つ、日本語がアフレコされた所がミソである

▽「チャップリンの街の大將」これも日本語がアフレコされて甦生したチャップリン映畫である、チャップリンは未だサイレントを撮るとか言つて頑張つてゐるのに彼の舊作は、彼の自負におかまひなく日本語トーキーとなつてお客さんに媚びやうとしてゐる、そんな皮肉が却つて迎へられるかも知れぬ

▽「キング萬歳」 漫談の永田キングとミス・エロ子の掛合ひを專ら持入れて笑はせやうといつた趣向、賑やかなレヴューの場面やドタバタ喜劇の一幕やらが入つてゐて、お客さんを煙りに卷くであらう

殘忍なる麗人 三千人

デ・ミル映畫の新人募集

アメリカの各地から何千といふ女の子たちが近くハリウッドで製作に着手される映畫の中『殘忍なる美人』の役割應募してゐる、つまり監督のセシルビ・デ・ミルが『サムソンとデリラ』の中でリラを演ずべき『殘忍なる麗人』を求めてゐるのである、既に彼は自分がそのはまり役だと自信たつぷりの婦人たちから三千枚の寫眞を受取つた、彼が受取つた一通の手紙には今殺人罪に問はれてゐる女もあつたドロレス・デル・リオ、ボーレット・ゴッダアド、ジョン・クロフオードがその役に名指ざされた人々の中に入つてゐるが、デ・ミルは新人を採用する肝らしい

雜音

豐樂、「お笑ひ週間」と打つて出でるから大から大と頭を絞つたらしい、やゝこしいプロが編成されるが、思へば活動にも色々と種類や數の多いことではある、にしても、早くこの劇場のハンデキャップを取り除いてやりたいものだ▼シャリアピン招聘は未だ目鼻がつかないらしい、哈市の日取は七、九の兩日と決定した、好樂ファンの間には早くも焦燥の話題が取交はされてゐるが、取り逃したら最後この悔ひは千載に殘るであらう、藝術者の頑張りを期待する▼放送局の聽取者招待演藝人氣を煽る、昨年大和ホテルのそれと同樣、公會堂にすし詰めの盛況を呈するであらう

今日の演藝街

▽長春座―十七日まで、ビング・クロスビイの「吾が胸は高鳴る」桑野通子、八雲理惠子、「日下部章の「悲戀華」市川右太衛門、生野初子、小川雪子の「蛇の目定九郎」

▽新京キネマ―十七日まで、澤田清の「戰塵」大日方傳、三井秀男、市川春代、逢初夢子の「街の笑くぼ」フランク・メーリルの「猛虎ターザン」

▽帝都キネマ―十八日まで、高田稔、伏見信子、露立のぼるの「ふるさとの歌」片岡千惠藏、歌川絹枝の「京洛淺春譜」ハーマン・ブリックスの「ターザンの新冒險」

▽豐樂劇場―十五日より、ロイドの「冒險塔」永田キング、ミス・エロ子の「キング萬歳」チャップリンの「街の大將」

▽演藝館―二代天勝一行開演中

ターザンの新冒險

メトロ提供、「類猿人ターザン」「ターザンの復讐」等、ターザン映畫の御本家エドガー・ライス・バローズ原作小説の映畫化、そして、之又專賣のメトロが提供する新品である、男女を問はず大人でも子供でも無類に面白いといふところがミソであるが、今度はワイズ・ミュラーの代りにオリムピック砲丸投選手のハーマン・ブリックスが主演し、ヴアン・ダイクの代りにエドワード・カルが監督に當つてゐる、久方振りのターザンもの、そしてスリルと冒險に富んだ内容が迎へられやう、帝都キネマ上映中、スチールはその一場面

二月十六日 日曜 舊正月二十四日 戊辰 赤口 滿 虚宿

●一白の人 職業替などを志す可らず舊狀に滿足すべし 丁と庚と辛が吉

●二黑の人 眼前の小利に迷はず遠大の計を立つべき日 丁と壬と癸が吉

●三碧の人 機の熟せざるを思ひて隱忍するが吉焦るな 乙と庚と辛が吉

●四緑の人 起ちて功を急がんより元氣を養ひ時を待て 庚と辛と乾が吉

●五黃の人 人と交りて謙讓たるべし自ら引立を受けん 乙と丁と癸が吉

●六白の人 僥倖を願はず自力を以て努力功を奏すべし 甲と乙と丁が吉

●七赤の人 何等の不安なく志す所に直進すれば成就す 巽と丁と癸が吉

●八白の人 遲々として進捗せざるも心落さず勵むべし 乙と丁と癸が吉

●九紫の人 失ふ所小にして得る所大なる日奮勵が肝要 乙と庚と辛が吉

ポリドール鑑賞會 第一回頒布レコード

ストラヴインスキー作 ヴアイオリン協奏曲 二長調

ヴアイオリン サミュエル・ドウシュキン
管絃樂 巴里コンセル・ラムルウ管絃樂團
指揮者 イゴール・ストラヴインスキー

全曲、六面、金レーベル、十二吋盤
總譜、持製美術アルバム、解說者及び全委員の感想を添附

規定
募集メ切 昭和十一年二月二十九日
頒布開始 昭和十一年三月十五日
頒價 一組（三枚）金拾圓五十錢
豫約金 金參圓（頒價に繰入る）
申込書に適宜御記入の上豫約金參圓也を添へて御便利の蓄音器店へ御申込み下さい
申込書は蓄音器店に備付て御座います

▼生花 ハルビンモスト
▼造花 ワヤ村田支店 ヤマカミ
▲骨董 電話三二九〇番

債權買入
賣掛代金整理
電話と金融
祝町二ノ五（銀パレス前）
日滿互讓社（電3―四三四〇）

日本 開業
乳兒科 幼兒科 學童科 其他一般 小兒科專門 物療科
往診隨時應諾 應健康相談
千鳥町二ノ一（小倉小兒科醫院跡 電話(3)五二四三番）
古野小兒科醫院
院長 醫學士 古野萬壽夫

お待兼の天勝一座
二月十五日より 午後五時半開演
入場料 一 壹圓均一 軍人學生 五十錢 小人 三十錢
特別大興行 襲名披露
二代 松旭齊天勝 一座

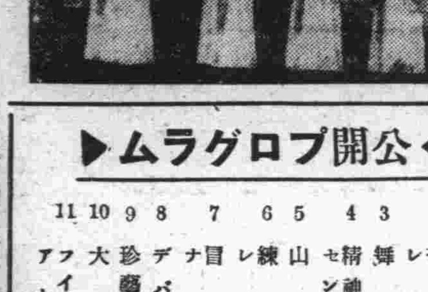

▶公開プログラム◀
1 街のモンタージュ 一幕 爆笑コミック
2 奇術種明し レヴュー
3 舞踊特選集 七景
4 精神學透視術實驗 センチメンタルプレー
5 山の悲劇 一幕
6 練魔術 レビュー
7 冒險大曲技 ナンセンス
8 デパート卒倒記 一幕
9 珍藝チャップリン實演
10 大魔奇術
11 フィナーレ デュー アトラクション 全景

魔術の女王 天勝孃

歡樂の殿堂 吉野町 演藝館

浪曲界の人氣王名實共に日本一

・レコードやラヂオでおなじみの浪曲王・大好評絶讚の的となれる絶對に他の追從し能はざる・獨特の妙節・

來演 梅中軒鶯童

待望久しき眞正の鶯童師が參りました・どうぞ御誘合の上賑はしく御來聽の程偏に御願ひ申上ます

鶯童の十八番物
紀國屋文左衛門
吃の又平
吉原百人斬
藤十郎の戀
藤堂立志の白餅
大石と垣見左内
分銅伊勢屋
名劍稻荷丸

出演者
梅中軒福童
梅中軒鶴童
梅中軒ひな子
梅中軒錦の童
梅中軒その子
日本孤舟
藤川友重
梅中軒鶯童
曲師 梅中軒みつ子 廣澤とミツ子

二月十七日 十八日 二日間
・入場料・ 一等 一圓五十錢 前賣券 壹圓三十錢

主催 福友會
後援 滿鐵社會課・新京飲食店組合 新京割烹調理組合・福岡縣人會 兵庫縣人會・新京理髮業組合
於 記念公會堂

統制的色彩強き 滿洲國特許法の全貌
報復規定其他が特徴

滿洲國特許法はいよいよ三月中旬公布されることとなつた條文全體が極秘のうちに審議を續けられてゐるのであるがその外貌は大約左の如きものと觀測されてゐる、すなはち日本特許法を母體とし、これに滿洲國特殊事情を考慮したもので、ソ聯、伊太利の統制經濟に關する法規も多分に參考に資したといふ、公布の曉には近代的の特許法として一異彩を呈するものとならういま傳へられる所を綜合すれば、左の諸點に特色が存する

一、追加特許と牽連發明を認めてゐない、一發明毎に出願をなすべきものとしていはゆる一出願一發明主義を採つてゐる

二、從つて一發明一特許の旨が明文として示される

三、●先願主義を採り、出願競合の場合は日本特許法とは異り協議すべき旨を規定しない

四、日本では特許法、實用新案法、意匠法の三法が制定實施されてゐるが、滿洲國では日本の三法に當る發明考案に關する諸權利を特許意匠の二法を以て保護せんと期してゐる、日本と異つた滿洲國意匠法の制定に伴ひ、意匠として登錄を出願したものが發明であつた時に於いて、滿洲國特許法では意匠出願を特許出願に變更するの途が開いてゐる

五、平等主義を採用してゐるなほ外國特許權には期限付優先登錄を規定してゐる

六、滿洲國の報復權を規定するであらう、滿洲國を承認しない國は滿洲國の特許權を承認しないわけであるから日本とサルバドルを除く列國は日本特許權の如き保護をうけず報復的な取扱ひをうけるであらう

新京組合銀行 一月不渡手形

新京組合銀行の一月中に於る不渡手形は五名、六枚の二千六百七十圓、十二月中には六人、九枚の二千八百九十八圓であるが之等不拂者は概ね土建請負業者及び飲食業を營むもので最近頓みに殖えた同業者間の競爭激化による不況の結果相當苦しんでゐる模樣である尚現在取引停止を喰つてゐるもの（一年間に三回不渡の小切手を切つたもの）十三人の中八人までは土木建築業者である

滿洲パルプの 牡丹江工場

滿洲に於ける滿洲パルプ工場は圖們、牡丹江外一ヶ所に工場設置と決定し昨年來より會社側は極秘裡に調査計畫を進めてゐるが工場敷地は牡丹江東北地點圖佳線沿線樺林（廿二キロ地點）に決定した模樣で本年度事業計畫は

本年度消費原料　二十萬石
パルプ製品　一萬噸
三ヶ年後の生産能力　三萬噸
工場及附屬敷地　六十萬坪
落材數針葉樹　一百四十萬石
紅松　二億石
松杉　一億石

で投下資本一千萬圓と豫想されてゐる而して將來の工場設置地たる樺林は人口一萬位の市街地として建設さるべく寧安縣邑計畫局に於て會社側と打合せ中であるなほ滿洲パルプ工業の牡丹江事務所は工費十萬圓余にて六平路に建設の筈で既に福昌公司で解氷後工事に着手すべく準備中である

二月上旬に於ける 新京商況概要（一）

新京商工會議所調査にかかる二月上旬の新京商況概要は次の通りである

大豆（鈔票建、混保）

先物、旬初一日には二月限五圓三二、三月限五圓三九と幾分軟調に現れたが歐洲筋の引合弗々あつて大連市場に於ける邦商筋の買進みに怱ち前旬末引値の五圓三五を突破し尚も折柄の銀安にぢり高を辿り大引當限五圓四五、三月限五圓四九と此處數日來の高値を唱へて日曜休日に入つた、休日明け三日には銀貨軟調を眺めて當限五圓四八、三月限五圓五三と上放れて寄付いたが貨車繰り回復により奥地筋よりの出廻増加見込と大連市場に於ける輸出筋及油房筋の一齊賣に當限五圓三四、三月限五圓三八と崩落し四日は歐洲及內地筋の不勢と思惑筋の賣仕手と更に滿洲國並滿鐵より百萬圓の水豆救濟補助金支出大綱發表せられ五圓三一と暴落して皇帝萬壽、元宵、日曜等五日續きの休會に入つた斯くて大勢漸く反動氣配濃厚となり休會明けの十日には實物續出に落調止まず大引當限五圓一〇、三月限五圓一六で越旬した

旬中總出來高　四〇〇車
〃高値　五圓五三錢
〃安値　五圓〇八錢

高粱（鈔票建）

先物旬初より出來不申に推移し旬末十日の立會には二月限二圓四六、三月限二圓五〇と大豆安を眺めて軟調に現れ後材料薄乍ら仕手關係から大引二月限二圓四八、三月限二圓五五と小巾引戻して越旬した

旬中總出來高　三七車
〃高値　二圓四八錢
〃安値　二圓五五錢

綿糸布

舊正明け後引續き實需增進模樣に推移せる處其後米綿三品の續不調を眺めて買氣頓に萎縮、旁々五日の萬壽節、七日の元宵節等休日續きのため休市閑散裡に越旬した

旬末相場左の如し

品名	單位	上旬末	先月下旬末
撚糸達摩	一梱	三六六圓〇〇	三六六圓〇〇
同桂丹	同	二三六・〇〇〇	二三九、四〇〇
粗布達塔	一反	七、三三〇	七、五五〇
細綾人面	同	五、七〇〇	五、七〇〇
細布軍人	同	八、四一〇	八、四〇〇
同達塔	同	七、七八〇	七、八〇〇
青天鵞兒大同布	同	二、六五〇	二、六五〇

旬中の驛到着數量
綿系　一一九瓩
綿布　二八九瓩

麻袋

舊正中の商內閑散に次いで今月に入るも依然實需伴はず組合解散後の先安懸念で一部では四五錢五厘の安値に賣急ぐものも現はれたかに噂されたが一般には兎も角も協定相場の四七錢を維持しつゝ弱保合裡に推移越旬

旬末相場左の如し

品名	單位	上旬末	先月下旬末
鐵筋	一枚	四七錢	四七錢
青筋	同	五二錢	五二錢

旬中の驛到着數量　三六一噸

實踐に直面した 水豆問題對策
その重要性と業者の運動（D）

右に對し滿鐵においても、四日の重役會議をもつて、百萬圓中折半の五十萬圓を支出する事に決定を見るに至つたので、この百萬圓をもつて特産中央會をして本年度産水豆對策を講ぜしめることゝなり、かくて水豆問題に對する救濟の手は差延べらるゝに至つた

一方水豆對策としての救濟資金百萬圓の支出は決定したが他方北滿においては、酷寒と種々技術的缺陷のため、出廻り遲延を見てゐる夥しき滯貨が水豆であり、これを此儘にして置けば暖氣回復に伴ふて腐敗變質を來すことが明かなので、滯貨問題の角度からも水豆對策が痛切に要求されるので鐵道軍交通部では、滿鐵、鐵路總局等關係者を招集して協議の結果、北滿の滯貨一掃について左の如き具體的方策を決定した

一、濱北線に毎日四個列車を增配すること、拉濱線に毎日一個列車を增配すること
その他にも極力貨車を增結すること

一、濱綏線、濱洲線兩廢軌線における機關車不足を補ふため滿鐵標準ゲーヂの機關車二十台を直に改裝配備すること

一、國鐵の修繕能力を增加するため新京、四平街の兩滿鐵機關庫をして援助せしめること、および滿鐵の優良職工を國鐵機關庫に配置指導せしめること

一、滿鐵より機關車指導員を派し運輸强化による事故防止並びに督勵に當らしめること

一、綏化方面の滯貨は殊に甚だしきを以て同方面への配車を特に留意すること

一、現在までの滯貨はすでに六千車（二十萬トン）に達してゐるが、鐵道沿線一帶の出廻りは今後一般に活潑となるため、二月中は滯貨激增すべく一般の緊張を要すること

×

すなはち鐵道の滯貨一掃と助成金百萬圓交付との兩方面から水豆對策が講ぜられることに大體の決定を見たが、助成金の交付は專ら滿洲特産中央會に一任され、その具體的配當割は今後の調査決定を待たねばならぬことゝなつてゐるが、百萬圓中油房助成金は豆粕一枚に付二錢五厘、三十萬圓とされてゐる模樣であるが、これを實際問題として大連、哈爾濱の兩油房へ如何なる割合をもつて振り分けるかは、利害關係が重大であるから、愼重に決定を要する問題で、特産中央會において調査中である

なほ殘餘七十萬圓の助成金の振當ては、大體出廻り助成費、輸出助成費、糧棧の手持助成費等が審議の對象となつてゐるやうであり、中央會において折角調査中であるから近く決定を見るものと思はれる

×

しかしこれを要するに、助成金の交付などによる、水豆の救濟乃至被害緩和の方策はいふまでもなく應急臨時の對策であつて、恒久的に妥當有效な政策ではあり得ない、根本的には滿洲における一般農民に對する、農業經營に關する技術的分野において、かつ農村經濟の角度において、啓蒙的操作が徹底的に加へられるとともに、これらに對する政府乃至關係當局の、技術乃至經濟の支援と誘導との不斷に加へられることが必要なのではないか、水豆問題はすでに過去において苦き經驗を持ち、また恐らくは將來においても繰返される問題であると見なければなるまい、從つて當面應急の施策が適切迅速に講ぜられねばならぬのは勿論であるが、それと共に根本的恒久策の十分なる研究と實踐とが、これに伴ふて開拓され繼續せられねばならない（完）

土建ニュース

決定工事

▲新京發電所增設工事の內倉庫新築及び移設工事　●電業會社
落札　四千八百五十圓　草場組
五、三〇〇、—　福昌公司
五、九〇〇、—　吉川組
六、四〇〇、—　阿川組
九、〇三五、—　三田組

▲周水子營業所新築工事
落札　一萬九千二百七十八圓八十錢　亞細亞土木
一九、九〇〇、—　星野組
三一、五〇〇、—　草場組
三一、八四〇、—　安藤哲三
三一、七〇〇、—　大同組
三一、〇〇〇、—　高岡組

▲皇姑屯工廠汽罐室配線工事　●奉天鐵路局
單獨　七百三十六圓七十錢　山上電氣

▲皇姑屯工廠配電線路及變壓器柵台設備工事
單獨　七百四十八圓二十五錢　山上電氣

▲奉天總站構內牛計所倉庫電燈設備工事
單獨　百八十五圓四十錢　東北電氣

▲御花園分工廠燒損機械補修工事
單獨　二千五十一圓　滿洲工作所

▲同
單獨　一千二百五十四圓　濟澤鐵工所

▲同
單獨　二千二百三十七圓　川住鐵工所

▲金嶺寺驛發電所附屬小屋及び柳桓新設工事
單獨　八百三十五圓　復元公司

▲皇姑屯貨車織場北側鐵板假設工事
單獨　一千九百九十圓　清水組

▲奉天總站前消防用水漕附帶工事
單獨　三百三十三圓七十錢

▲奉吉線門虎石炭廠橋水害復舊其他工事　東生公司
單獨　六千八百四十六圓三十八錢　長谷川坂木組

▲皇姑屯檢車段輕油動車庫線屋根復舊及各車屋根修繕工事
單獨　八千一百八十四圓八錢　吾邱公司

豫告工事

▲ハイラル領事館新築工事　●領事館
入札期日　近日中

▲新京發電所三四キロタービン基礎撤廢工事　●電業會社
入札期日　二月十五日

長□

滿洲國特許法いよく其の全貌を明確にする日が近づいた、恐らくは世界に於いて最も新味を持つた法規として滿洲と日本に於ける發明、新案の權利を保護することとなるであらう▲統制經濟のプランよりする特殊な規定が設けられるといふ點や、滿洲國を承認したい國に對して報復的な處置をする條約を設ける等最も著しい特徴と言ふべきであらう▲正式には日本とサルバドルだけが滿洲國を承認してゐるのである、國際政治の非常時に在つて、この新しき法制の制定は躍進滿洲國の堂々たる歩武を示すもの、しかも其具體的效果に於いて將來に多大の創造の沃土をつくるものである▲必要は發明の母といふが、必要と欠除はシノニムみたいなもの、よろしくいろ〳〵と發明すべきものは多い—「そゝり立つ廳舍が法國式であり」

商況欄（二月十五日前場）
海外經濟電報

倫敦銀塊　二〇片〇〇〇
同　先限　一九片八分七
紐育銀塊　四四仙四分三
孟買銀塊　五〇留比四分一
英米爲替　四弗九九仙八分一
米日爲替　二九弗一五仙
英日爲替　三〇弗一二仙
米支爲替　三四弗八分三
スチール　五八弗八分三
アナコンダ　三四弗四分一
英日爲替　一志二片〇〇分一

英支爲替　印日爲替　七七留比二分一

▲米棉
現物　一二一仙八〇
三月限　一二一仙三八
五月限　一二〇仙九七
七月限　一二〇仙六八
十月限　一二〇仙三二
十二月限　一二〇仙三四
一月限　一二〇仙三八

▲印棉
ブローチ　一九八留比
オームラ　一八一留比
ベンゴール　一四五留比

▲市俄古小麥
五月限　九八仙四分一
七月限　九八仙四分三
九月限　八九仙二分一

▲カルカッタ麻袋
當筋　二三留比一六分七
鐵筋　二〇留比八分七

金銀市況

●上海標金
昨引　一二八八、七〇
本寄　一二八八、四〇
歩　四七、五〇　四七、八〇　四八、五〇　四八、〇〇

●大連金鈔票
現物　寄付　九九、五五　引　九九、五五
出來高　八〇〃
二月十三日限　寄付　九九、四五　歩　九、四〇
引　九四、二五　九、四五
二月廿八日限　出來不申

爲替相場

▲上海爲替（日本向）
第一回　賣買　一〇三、一二五　一〇三、六二五
第二回　賣買　—
第三回　賣買　—

▲倫敦向
第一回　賣買　一志二片一六分七　二分一
第二回　賣買　—

▲紐育向
第一回　賣買　三〇弗八分一　一六分一
第二回　賣買　—

▲大連爲替
▲上海向　一〇三、六五　一〇三、七五　一〇三、七〇　一〇三、七五
▲臺灣向　出來萬

▲阪神日米爲替
第一回　賣買　二九弗一六分一　一分三

▲阪神日英爲替
第一回　賣買　一志二片〇〇〇　一六分一

各地株式事市況

●東京株式（短期）　寄付　高値　安値
東新　一八二、五〇　一八二、九〇　一八二、四〇
鐘紡　[illegible]
滿鐵　[illegible]
日産　[illegible]
大新　[illegible]

▲大阪株式（短期）　寄　引
大新　[illegible]
鐘紡　[illegible]

株式相場

▲大連株式（短期）　寄　引
東新　[illegible]
日晉　[illegible]
五品　[illegible]
豆新　[illegible]
鈔新　[illegible]
東鐵　[illegible]
滿新　[illegible]
二鐵　[illegible]
日新　[illegible]

▲奉天株式（短期）　寄　引
東取　[illegible]
東新　[illegible]
大新　[illegible]
日蓮　[illegible]
五品　[illegible]
豆新　[illegible]
鐘新　[illegible]
滿鐵　[illegible]
二甲　[illegible]
電乙　[illegible]
同拓　[illegible]
東興　[illegible]
滿毛　[illegible]
滿先　[illegible]
傳晉　[illegible]
日晉　[illegible]
東亞　一一、六〇

商品市況

▲大阪棉系　寄　付
二月限　一九一、二〇　一九一、二〇
三月限　一九一、六〇　一九一、六〇
四月限　一九一、六〇　一九一、四〇
五月限　一九一、八〇　一九一、五〇
六月限　一九一、八〇　一九一、五〇
七月限　一九一、四〇　一九一、三〇
八月限　一九一、三〇　一九一、二〇

▲大阪棉花
當限　[illegible]
先限　[illegible]

▲大阪人絹
當限　[illegible]
先限　[illegible]

特別市況

●大連大豆
袋入　[illegible]
二月限　[illegible]
三月限　[illegible]
四月限　[illegible]
五月限　[illegible]
六月限　[illegible]

●同　豆粕
現物　[illegible]
二月限　[illegible]
三月限　[illegible]
四月限　[illegible]
五月限　[illegible]
六月限　[illegible]

●同　豆油
現物　[illegible]
二月限　[illegible]
三月限　[illegible]
四月限　[illegible]
五月限　[illegible]
六月限　[illegible]

●同　高粱
現物　[illegible]
二月限　[illegible]
三月限　[illegible]
四月限　[illegible]
五月限　[illegible]
六月限　[illegible]
七月限　[illegible]

●哈爾濱大豆
三月限　[illegible]
四月限　[illegible]
五月限　[illegible]
出來高　一三車

●同　小麥
三月限　[illegible]
四月限　[illegible]
五月限　[illegible]
出來高　五車

●神戸豆粕
二月限　[illegible]
三月限　[illegible]
四月限　[illegible]
五月限　[illegible]
六月限　[illegible]

取新京引所市況（二月十五日前場）

●大豆
現物（一石値段）
寄（混合百斤値段）　引　出來高
大豆　一、〇〇　一車
二月限　[illegible]　六車
三月限　[illegible]　八車
四月限　[illegible]
高粱
現物　六、一〇
二月限　[illegible]　三車
三月限　[illegible]　一車

皆樣の醤油味噌は 忠

大連砂崇銀大洋 一五六、六〇

帝都キネマ
十四日より
ターザンの新冒險
ふるさとの歌
京洛浅春譜
手選クッピンリオ スクツリブ・ンマーハ
高田稔・伏見信子
片岡千恵藏
料金階下壹圓（2）　電（2）五〇一四
グリル

豊樂劇場
十五日より 爆笑週間
ハロルドロイド 冒險塔
日本語トーキー
キング萬歳
永田キング・ミスエロ子
チャップリン・街の大將 日本語トーキー
電話 2・1445 2・1585

長春座
十三日封切 五日間
悲戀華
浦田・三大悲劇の一つ 八雲理恵子・日下部章
わが胸は高鳴る
パラマウント特作版 ビング・クロスビイ
蛇の目定九郎
右太衛門プロ・サウンド版 市川右太衛門・若水絹子
階下 八十錢
電話 3・3134 3・5766

新京キネマ
十三日公開 五日間
戰塵
サウンド版 澤田清・深水藤子 主演
街の笑くぼ
代・逢初夢子・山口勇 共演 日活大方傳・市川春
猛虎ターザン
前篇十五卷 白面い・ターザン・フラッシュ・メリール主演
階下 八十錢
電話 3・2068

東洋の名花 キンシクリーム
（メ止レア）にも
お肌を若く健やかに
思ひのまゝに
艶麗な美しさを增す。
雪の如く肌に溶けゆく……。
代理店 安東 富田洋行本店 新京 富田洋行支店
キンシのミルキー キンシ洗粉 本舗

試驗勉強 頭の榮養劑
はれやか
服んで徹夜も平氣
¥0.30 ¥0.50 ¥1.00 ¥2.00

割烹 三樂園
安くて美味しい
●梅ヶ枝料理
●乘合舟
●其他一品料理
御一人前 三圓
宴會 百人樣迄
梅ヶ枝町 電（三）六一四三

ポンプと石油發動機
鐵、鋼
機械工具
電氣冷藏庫
新京東二條通七八
合名會社 原田組 出張所
電話（三）三七五七番

軍手
ツギメナシ軍手の製造家募集
從來の軍手 カガリアリ
ツギメナシ軍手 カガリナシ

他店との競爭のない ツギメナシ軍手製造は家庭で出來る簡易な仕事 原糸は當方で支給製品は永久取引 製造方法は責任を以て無料教授す 化機擴張のため至急製造を依頼 御希望の方は新聞名記入申込下さい 說明書進呈致します
東京市神田區五軒町九の一 ツギメナシ軍手發賣元 常盤商會 電話下谷三三七一番

だからこゑて ふとる藥
身體をこやせ 胃腸を健全にし 御希望の方は ハガキで申込 ば說明書を 無料で送呈す
東京市麻布區 笄町七十二番地 小川藥院

耳
急性 慢性 中耳炎 ミミダレ 耳遠く從來の療法で効なくお困りの方へ 一二週で快癒の特効藥 說明書送呈す
官許 中耳炎內服特効藥チモール 本舖 京都府龜岡町 大木春古堂

中野高等無線電信講習所
所長 貴族院議員 正三位男爵 沖貞男
船舶遞信省氣象臺 天文臺 滿洲國無線通信士養成 目的 社團法人實驗設備完備（學則要二錢）
普通部 本科 中學程度 一年 尋卒 中學三年程度 二年 高卒
東京市中野區江古田四ノ一五一五・電話中野三二一一・寄宿舍完備

映畫俳優
日本唯一の講義錄 スターに出世する近道 三ヶ月卒業 學費一ヶ月一圓 志望者は二錢切手二枚封入送れ 本送呈す
東京市銀座三丁目 日本映畫研究社

梅毒下疳 小兒胎毒 によし
かんそう一付藥
全國到る所の藥店にあり
減瘡散 廿五錢 五十錢 壹圓
東京京橋越前堀二ノ三 伊藤篤生堂 振替東京二九一〇〇番

りんしこけ に 別府淋藥
別府溫泉の含むひふ病一切
別府皮膚藥
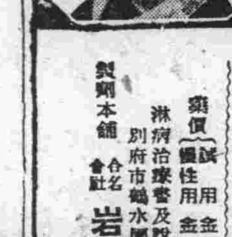
藥價金三十錢・五十錢・一圓（切手代用も可）
苦しいウミや痛みも薄らぐ キ、メの早い別府淋藥
代理店
大連市監部通三三 岩里天然堂大連支店
新京三笠町三丁目 西澤杏雲堂
安東縣市場通八丁目 龍雲堂藥房
開原附屬地 滿洲日進堂藥房
哈爾賓 半頭區地段街 大陸製藥房
奉天青葉町 德信洋行
上海北四川路 ハレルヤ藥店
撫順 義興里二協和大藥房
錦縣 東門外大馬路
特約專賣店
新京 東三條通 新京藥局
同 老松町 山口商店
四平街 東一條通 大陽堂藥房
同 中央通 三共藥房
同 平南三條通 摩同生堂藥房
奉天 木曾町 歡樂境 立花藥房
同 千代田通 那須藥房
同 淀町 輝壽堂藥房
平齊線 白城子 大同路 鳳岡藥房
濱江 省 牡丹江 寶藤藥房
藥價（試用 金二圓 慢性用 金五圓 急性用金三圓 醫家用金十圓）
淋病治療書及說明書申込次第進呈
別府市濱脇水園（舊龍巖莊）
製劑本舖 合名會社 岩里天然堂 振替下關八九四〇番

モルヒネ中毒 麻藥脫除劑
モルタイン
モルフイン及コデインの適應せらるべき諸症 疼痛・咳嗽・睡眠障碍・咳嗽等の總ての場合に鎭痛鎭靜劑として賞用さる。 モルヒネ中毒脫除劑として優秀なる効果を奏す
用法 一回一CCを皮下注射とす。
包裝 一CC一〇管 一CC五〇管 二〇CC壜入 五〇CC壜入
製造元 植村製藥所 京城府南大門通り
（各著名大藥房にあり）

株式會社 國際運輸 新京支店
新京富士町二丁目二十七番地
營業御案內
海陸運送取扱、勞力請負、倉庫、金融、運送火災保險代理、委託販賣、市內運搬引越、荷造
其ノ他右ニ關聯スル業務一般
電話
事務所內代表（3）五〇一六
支店長 運輸 海經 金融 倉庫 保險 庶務 （3）二六六二 三〇五九、二四八五、二一三八、二五一〇
驛構內荷扱所其他（3）五八八八 仲繼 五八八九 二六六五 到着 五八八九 專用線 日之出町倉庫荷造 國華莊事務所 發送

長崎きつぽく 御料理
御宴會に!!
御會席に!!
和洋御料理、御定食ランチ等、五拾錢より、洋酒、コーヒー其他御呑みもの一切
曾我廼家ラーピー
三笠町三丁目・電（3）六一八四番

新京日日新聞
朝刊
【本紙朝夕刊十二頁】
本紙定價　一部五錢　一ケ月壹圓　郵税　一ケ月拾五錢
廣告料金　普通　一行　壹圓五拾錢　特別　一行　貳圓五拾錢
發行所　新京永樂町四ノ一　新京日日新聞社
電話　編輯部專用　三二二五　營業部專用　三三〇〇
發行人　十河榮忠
編輯人　松本勇
印刷人　水越內之介

床廻材　ベニヤ板　樣甲板
ト　吉川商會
新京老松町七　電二九一三番

滿鐵に次で民間でも 石炭液化會社を計畫
技術と資本あれば急速に具体化
設置場所は哈爾濱か

燃料國策の確立を企圖して、去る七、八兩日山口縣德山市で開催された「德山燃料會議」は斯界の權威者を總動員して開催されたが、その結果石炭液化の企業化然るべしとの結論に達し、既報の如く滿鐵ではいよ〳〵來年早々撫順石炭を用ひて液化事業に乘り出すことゝなつた、これと別個に軍部では滿洲國内に石炭液化會社を新設すべく計畫中であるが、新會社は技術と資本を得れば急速に具體化するものとみられてゐる、新設會社の設置場所に關しては目下考究中であるが、石炭並に製品の輸送等の關係から大都市附近に設置される筈で撫順炭坑を背後に控へたハルビン市が適當とされてゐる、なほ新會社の製品は石油專賣の建前から滿洲國政府が買上げることゝなるので企業の採算上極めて有利なため或は相當速に具體化するものと豫想され日滿兩國を打つて一丸とする燃料國策の樹立のため多大な期待がかけられてゐる

"三國混合委内に 中立委員を任命せよ"
ソ聯外交次長太田大使に言明

【モスクワ十四日發國通】モスクワ駐劄太田大使は十四日午後外務人民委員部にストモニヤコフ次長を訪問本省よりの訓令に基き一月二十日金廠溝事件に關する帝國政府の立場を闡明した、但しストモニヤコフ次長は大田大使の説明に納得せず一月三十日の抗議を反駁した、次で大使は國境紛爭處理の前提要件として國境線を確定する必要を指摘、日滿ソ三國の混合委員會設置を提言した、右提言に對してはストモニヤコフ次長は全幅の滿足を表明次の如く言明したと言はれる

調査委員會の任命案は極東赤軍司令部が[redacted]

後委員會は國境事件につき公正客觀的な報告を決定するには同委員會のうちに中立委員を任命したならば、こゝに混合委員會は所期の成績を收め日ソ兩國間の親善關係を促進し延いては國際平和に貢獻することが出來やう、既に日本政府が事件の調査に關心を示された以上混合委員會に中立委員を勸誘させることに反對しない事を希望する

以上のストモニヤコフ次長の提言に關し大田大使は本國政府に移牒すべき事を確言し會談時餘にして辭去した

[redacted]

爭よりも遙かに直接的な關心を必要とする警戒すべき事件だ」と觀てゐる、而して日ソ兩國共に現在のところ開戰を挑むが如き行動はこれを避けようと希望してゐるものと解する向きが多いにも拘らず斯く頻繁に國境紛爭が惹起されることに就て一般はその原因は

日滿側が滿洲國領と認めてゐる地域にソ聯側が外蒙兵を支持して前哨線を前進させてゐる事實に存してゐると觀てゐる

三原則確立を目標に 對支國策を一元化
懸案は新大使の手で解決へ
外務首腦部會議で一致

【東京國通】最に歸朝した前駐支有吉大使は今後の我對外方針に關し有田新大使、外務首腦部と重要打合せをなす爲十四日午後約三時間半に亘つて新大使並に重光次官、桑島東亞局長、天羽情報部長等と意見の交換を行ひ從來の我對支方針に對して忌憚なき批判をなし膝を交へて今後の我國が採るべき態度につき大體左の如き意見を述べて方針樹立に重要なる示唆をなした

蔣介石氏の對日態度に就ては我國内では種々これを批判してゐる者がある樣であるが自分の見る所をもつてすれば蔣介石氏は眞面目に日支關係の調整に努力せんとしてゐる樣だ、日本の對支方針は從來は忌憚なく云へば一貫せる統一を缺き國内の意見區々に分れた嫌があつた、かくの如きは根本的に是正する必要がある南京政府も眞劍に調整交渉を開始せんとしてゐる際、日本としても對支國論を統一して一元的外交方針をもつて今後折衝に臨む事が絶對に必要である

と在支三年有半に亘る貴重なる經驗に基き外交の一元化を強調した、更に支那問題に關聯して將來の對支、殊に蒙古の問題に就ても意見を交換

種々協議の結果

一、日支國交の調整は兩國の信賴と友好的精神に依るの外なく一元の國策に基いて萬遺憾なきを期するを要す

一、日支關係の親善提携は實に所謂三原則の確立にある

外相の今期議會の演説を基調に三原則を詳細に再檢討するを要す

一、支那側は日支の全面的調整に昨年十二月二十七日南京會議を提唱し來つた、我方は支那側の準備が成つたとの通告を接受すれば三原則の具體策を提示するも支那側より未だ申出なし、仍つて帝國政府は有田新大使の南京入りの後蔣介石氏等と會見の上逐次懸案解決の話合を進めて行く

鹽、曹達、保險三問題の 中央との諒解に就て
竹内關東軍顧問の車中談

【東京國通】去る一月廿日保險統制問題其他に就き折衝のため入京せる竹内關東軍顧問は現地中央連絡の用務を終へ十五日午前九時東京驛發歸任の途に就いたが車中左の如く語る

今回の上京は議會の打合せと鹽、ソーダ、保險の三問題解決のためで

鹽 は始めから採算無視の厖大な計畫はやめて堅實主義をとり、後は手續きが殘つてゐるのみだ工場は天候、海潮等の關係から復州と決定してゐる

ソーダ は後十日間も滯京出來れば解決すると思ふが鹽の方を急ぐので來たそこまで行つてゐないが、歸任の上は一二ケ月で片付くと思ふ同事業は旭ガラスの優秀な技術を取入れて大體滿鐵と共同出資の四百萬圓の會社となる筈だ

保險 については火災はないが生命保險の方は問題は日滿合辦生命保險會社を新設したる後の日滿業務協定につき多少意見の相違はあつたが昨年夏來た時に比較すれば内地側も大部分滿洲國側の實情を諒解してくれて居るので新會社設立後の競爭緩和、協定締結にも非常に有望だ、昨秋生命保險側が來滿視察の際交渉の餘地を殘さずに物別れとなつたのが折衝遲延の原因だと思ふ、重要産業統制法制定につき内地側では日本の樣なカルテル的統制だと誤解危惧して居る樣だがそんな事はない滿洲は内地と違つて一業一會社主義で自由主義的競爭の弊がないからカルテル的統制の必要がなく要は重要産業以外は大に内地産業資本の自由進出を認め樣といふのだから内地側には大いに好都合になるわけだ、議會の打合せ事務は前議會に於て審議未了となつて居たもので自分が立案した事項について了解の説明が主でそれも大體完了したので臨時議會には出て來る必要はない譯である

意想外に強い 新疆省のソ聯勢力

ソ聯が新疆省と密約を締結して支那進出の積極的工作の一端が判明各方面の注目を惹いてゐる事は既報の如くであるが、更に最近當地に達した確實なる筋よりの情報に依れば右ソ聯新疆省間の密約を裏書すると共にソ聯の積極的支那工作の根強さを物語つてゐる即ち

一、ソ聯政府は新疆省城迪化に總領事館及び貿易部を設けてゐる事が確實となつた

一、迪化、和犂（新疆西部）には各電報局を新設し連絡指揮を容易ならしむべく頻りに所要材料の搬送中である

一、新疆省内の主要地にはソ聯人のみに認容された特殊權益地域を設定中である

一、ソ聯と迪化間の連絡路並に主要地間の大規模な自動車道路網を計畫中である

ソ聯大連領事辭任

【大連國通】大連駐在ソ聯領事エフイーム・ゴルブツオフ氏は今回他に轉任の爲め辭任し同氏の後任として目下賜暇歸朝中の函館駐在ソ聯領事イスライル・カラス氏が大連駐在を命ぜられ近く來任の筈

米國陸軍豫算案
壓倒的多數で下院を通過す
總額五億五千萬弗

【ワシントン十四日發國通】米國下院は十四日午後壓倒的多數を以て一九三六、七年度陸軍豫算案を可決、直ちに上院に廻附した、豫算案は總額五億五千七百萬弗に達する平時空前の尨大な豫算であるが特に空軍の整備太平洋岸並に島嶼の防備强化に巨額の豫算を計上してゐる

英本國の海防手薄
豫後備兵を募集

【ロンドン十四日發國通】イギリス政府は主力艦隊を地中海に集結した結果本國水面を防衛する海軍力の不足を來し艦齡超過艦艇をも動員して防衛に當つてゐるが更に豫備後備の海軍軍人を募集し艦隊勤務兵の補充に着手するに至つた、海軍省では三年の期限附で豫備、後備兵を募集し恩給を据置いた儘勤務俸給を給與して居るが各軍港には五十代の老水兵が右募集に應じてゐる、以上の事實に徴してもイギリス政府では地中海の海軍力を縮減せぬ方針とみられる

海軍異動

【東京國通】吳海軍工廠長松下中將は在任四ケ年に及んだので今回靜養の意味で閑地に赴くことになりこれに伴ふ異動が十五日左の如く發令された

吳海軍工廠長　海軍中將　松下薰
補軍令部出仕
艦政本部總務部長　海軍中將　豐田貞次郎
補吳海軍工廠長
艦政本部出仕　海軍少將　澤本賴雄
補艦政本部總務部長

全省特務科長會議
十八、十九の兩日開催

民政部警務司では先日の全省警務科長會議に引續き來る十八、十九の兩日中銀俱樂部に於て全省特務科長會議開催する事になつた

連絡會議延期 滿鐵承認

【大連國通】歐亞連絡會議開催延期に關するソ聯當局の提議に對し滿鐵は十五日午後宇佐美旅客課長の歸連を待つて協議の結果これを承諾する事に決定、此の旨鐵道省を通じて回答した、ソ聯の提議は貨物連絡運輸會議は六月中旬モスクワで旅客會議は七月十一日よりワルソーで開催する事に延期したものである

選擧の結果
廿三日午前二時過判明

【東京國通】總選擧は愈々最後の白熱戰に入り十三日日本海の孤島山形縣飛島では投票の皮切りを爲し島嶼其他交通不便の爲め繰上げ投票を爲すもの二百六投票區で百廿二の全選擧區は二十日一齊に國民審判の貴重の一票を投ずる事となつてゐる、二十日の投票即夜開票を爲すものは福島、會津若松、新潟、松江の四市であるが、之も獨立選擧區でないから他郡と共に結果の判明は廿二日に持越され、結局國民の總意は全部廿一、二の兩日開票、此の中廿一日開票に依つて當選確立するものは過半數の六十三選擧區二百四十六代議士で開票が廿一、二の二日に跨がる五十五區並に廿二日全區開票の四區に於ける代議士二百二十名の當選が廿二日確定する事となつた、從つて立候補者全部の當落の運命は廿三日午前二時卅分頃までには判明することにならう

井上副署長 新京へ出發

【チチハル國通】井上龍江省專賣署副署長は十七、八兩日財政部で開催される全滿專賣署副署長會議出席の爲十五日午後新京に向つた、因に同會議主要議題は四月一日より實施を見る阿片直賣に關する件である

丁代理大使 外務省首腦部を招宴

【東京國通】丁駐日支那代理大使は近く着任する新大使許世英氏と事務引繼ぎを完了次第南京に歸り前駐日大使蔣作賓氏の下で内政部參與の職に就くこととなつてゐるが、丁氏は十五日午後一時から大使館に有吉、有田兩大使及び外務省首腦部を招待して袂別の午餐會を開催した、重光次官、桑島東亞局長、天羽情報部長等參列して支那問題を中心として歡談を行つたが「日本の眞の態度について充分なる御報告を期待する」との重光次官の註文は日支兩國が夫々新大使を交換し久振りに南京で日支の直接交渉を開始せんとする矢先のこととて注目された

外務辭令

【東京國通】
大使館二等書記官　花輪義敬
命兼任領事（天津在勤）

人事往來

▲河本滿鐵理事　十五日午後歸京
▲佐藤滿鐵理事　同大連へ
▲井上警視（四平街警察署長）同來京
▲鈴木少將（陸軍省）同
▲稻田少佐（同）同
▲山田中佐　同奉天より
▲阿部大佐（關東軍司令部）同

航空往來

▲長濱德一氏（新京會社員）十五日午前延吉へ
▲小川忠夫氏（會社員）同ハルビンより
▲萩原貞一氏（商人）龍井村より
▲出海偉佐男（東京會社員）同ハルビンへ

偶語

かねて計畫中だつた特別市施醫院が城內太平街に開設きのふ開院式を擧げたが、これは中産階級以下の社會事業的施設と見るべきもの▼その入院料なども全くの實費で僅かに一圓程度とし、藥代の如きも一劑十錢、極貧者に對しては入院料など一切無料といふのだから誠に結構である▼元來貧困の上に病魔におそはれたほど人生悲慘なものはない、隣保委員や區長委員の手にかゝる殆ど全部はそうした境遇の人であることによつても判るが▼しかも貧困なために病氣にかゝる場合は普通以上に多いことは想像に難くないところで、吾々はそうした人々のためにも同醫院の開院を心から欣ぶもの▼殊に特別市ではこれを一層擴張して近くもつと大規模の「貧民病院」を本年中にも新築したい意嚮であると聞くが▼王道政治をモットーとする滿洲國の國都にふさはしい且つ最も適切なものとして吾々はその實現を心から要望するものだ

投資と利殖　公債と株式　堅實と敏速
公債株式諸券賣買
松尾盛男新京支店
新京東三條通四二號　電③四〇六七
本店大連　支店奉天東安　出張所東京

連日連夜 大入滿員御礼
世界に誇るメトロ社独特のターザン映画 續篇！第三彈!!
ターザンの新冒險
オリンピツク砲丸投名選手ハーマン・ブリツクス決死的猛演
過去になく…未來になし…眞のターザン映畫はメトロ社の生める唯此の一篇!!
高田稔プロダクシヨン第四回超特作　歌と音樂のトーキー
ふるさとの歌
高田稔・伏見信子・霧立のぼる主演
全發聲
片岡千恵藏プロ超大作時代劇
京洛淺春譜
片岡千恵藏・歌川絹技主演
18日まで見落す勿れ
入場料　階下　一圓

新京ダイヤ街
帝都キネマ

社説

ソ聯和平政策の[illegible]

ソ[illegible]十年の[illegible]一九一九[illegible]ンテルン[illegible]すこと[illegible]ける露[illegible]の國民黨の[illegible]以來、中國共産[illegible]ルの有力な構[illegible]あり、コミンテルンの[illegible]を切り離して考へることは出來ぬ。ソ聯自身が多彩な變革を經たのを反映して、コミンテルンの戰略戰術にも時々の變化を見た。しかしながら、ソ聯の而して又コミンテルンの方向は單一であり、世界情勢の變化がその綱領達成の手段に變化あらしめたに過ぎぬ。コミンテルンは、その最高機關たる世界大會を二年毎に開く事を規定してゐるが、一九二八年第六回大會を開いて以來、まる七年これを開かず昨年漸く第七回大會を開催した。

二

コミンテルンの見解に從へば、資本主義世界の相對的安定期は今や終焉し、再び一九一四年頃の如くに、世界は戰爭と革命との激流に足を踏み入れたと言ふのである。故にソ聯とコミンテルンにとつては、いはゆる相對的安定期たりし一九二八年頃より遙かに好望となつたといふ。かくてつくり出されたコミンテルンの新戰術はファシズム反對、戰爭のものならば何んなものとでも協同戰線を張らうといふ單一戰線であつた。

三

われらはソ聯がその唱ふる如き平和主義を實際に行はんとする誠意ありや否やを大なる疑問とする。蓋し、大衆の平和愛好心をそそり立てることは、相當の效果があるであらうが、そのソ聯自體が一意戰爭への準備に狂奔してゐるではないか。又、殊に滿蒙並に滿ソ國境に於ける彼方の不法、故意に紛糾の時機になせる駐奉總領事館の引揚等を見れば、ソ聯の唱ふる平和政策は、實は戰爭延期、その將來に備ふる自力强化のやり方であると認識せざるを得ぬ。コミンテルンの公式な文書にエルコリは「戰爭を避け出來る丈け永く平和を保つことは－その間に社會主義の仕事の利益のため行動することを意味し、社會主義の勢力は堅く結束して前進運動を完成するのである」と述べてゐる。更に語をついで曰く「この戰爭延期は一年であれ一月であれ、ソ聯をしてより强烈な反撃を帝國主義者に加ふることを可能ならしめるものである」と

四

滿洲國はソ聯に對して儼然主張すべきを主張しつゝある領事館問題の如き、國際儀禮上當然に正常化さるべきものについて、なほソ聯の意識的策動を見るのは最も遺憾とせねばならぬ。

滿洲國貨幣制度の[illegible]（12）

[illegible]惟

[illegible]には中央銀行を中心とする[illegible]特殊機關を構成する事の必[illegible]は已に述べた所である[illegible]貨幣制度の[illegible]持に付ては[illegible]貨準備の充[illegible]根本條件と[illegible]きが故に[illegible]財政部及採[illegible]る統制機關[illegible]必要であり其[illegible]の外貨業部[illegible]加が要請され[illegible]と考へる尚此[illegible]の事務局を[illegible]の問題を研究せ[illegible]りと信ずるもの

七、四三〇千圓[illegible]〇、一一五千圓[illegible]は日本に對す[illegible]本に對する[illegible]支那に對する[illegible]金を拒み[illegible]那に對[illegible]持點金[illegible]に防止[illegible]ある[illegible]將來の[illegible]於ては一[illegible]ありと言はざ[illegible]ろ日滿を一體[illegible]ならば日本に於[illegible]價格を改正する事に[illegible]に對する金の密輸出を防止する事がより效果的ではないかと思はれる。貨幣制度の維持及運用に就きては一般經濟の情勢に應じ政府並に中央銀行の管理すべき事項の複雜化は避く可からざる所であり之れ

である[illegible]る最近の問題としては[illegible]問題があり軍縮會議決裂の問題を初め米國に於けるA・A・A・無效判決の[illegible]る、此等が通貨政策[illegible]及ぼす事により爲替[illegible]滿兩國に關[illegible]之れに對して[illegible]の必要があ[illegible]ては銀價崩[illegible]院の銀ブロック[illegible]の會合[illegible]行はれ佛國に於ては[illegible]住所大臣の辭職によるラウ[illegible]內閣の瓦解が傳へられ[illegible]る此等が世界の通貨政策に重大なる影響を及ぼすべきは明白であるが之に關しては後日其眞相を明かにしたる上に於て改めて之を檢討する事とする

基金十萬圓で 王道研究院新設 關係方面で協議中

國都新京に於いて一大圖書館を設置することの必要はいよ／＼痛感されて來たが、大同學院松浦嘉三郎氏その他による國立圖書館及びその附屬編譯處設立建議はすでに昨年十二月國務總理に提出濟となつてゐる、一方これとは別個に王道研究院の設置が急速に具體化するに至つた、すでにこの王道究研院は十萬圓の基金を有して居り、前滿務總理鄭孝胥氏邸を將來使用する筈で植田貢太郎氏設立委員長格となり鄭孝胥氏、佐藤坦齋氏その他數名を主要メンバーとして各般の文獻蒐集から着手し將來滿洲國永遠の理想國策のために研鑽討究を行ふことゝなるであらう

病馬廠記念式

寬城子病馬廠に於ては十五日が開設記念日に當るので午前十一時より記念式と併せて同廠開設以來犧牲となつた軍用動物の慰靈祭を擧行した（寫眞は並河關東軍病馬廠長の弔文朗讀）

丁香廬漫筆（六四）

・・・・二枚の肖像畫（三）

以上の解釋で始めて勝濟外史の『時太后年已高。微聞其事頻篇帝危。數戒無往。帝終戀戀不舍。如是者數年。會值大祀圜丘。帝先期赴齋宮。太后潛令人召香妃。詰恣寧。詳問之。則指天誓日。寧求一死。太后曰。如是。吾將有以全爾身遂爾志矣。則再拜謝曰。天地之深恩也。乃就縊於旁舍』が生きて來る、就中香妃の『指天誓日。寧求一死』と太后の『如是。吾將有以全爾身遂爾志矣』とが如何にもピッタリ來るお互に緊張した肖ざめた顏に皮肉の微笑を浮べながら而かも眞劍に火花を散らしてる光景までが躍如として來る、それで『再拜謝曰天地之深恩也』は付たりで噓、從つて『縊於旁舍』は少々怪しい恐らく絞殺したのであらう。

×

あの二枚の油畫では乾隆帝が露西亞系か高加索種か土耳其種か得態の知れぬ碧眼美人に[illegible]機嫌を取り度いか[illegible]姿を縮らし夷狄の式裝を眞似た肖像を我から望んで描かせ如何にも氣狂沙汰であり戀は曲物の痴態を遺憾なく發揮してるが赤一面から觀ると彼のハイカラさ偉大さをも十分に代表してることにもなる。基督教に對する彼の態度は康熙帝程には開放的で無かつたけれど、自から大政治家大哲學者大詩人大美術家を以て任ずる彼は西歐の天文曆學算術醫藥美術工藝を移植輸入する點に於ては何人にも讓らず類稀なる西洋文明の理解者であつた、それで彼の周圍には其れ／＼專門の有力なる碧眼客卿が相當多數居り、此の點人から關癖ありなどと罵られ乍ら平氣で羅馬字の日記を書いて居つた藩州の英君島津齊彬以上のハイカラ振だつたかも知れぬ、一國の帝王が何人の目にも入り後世に殘るべき自己の肖像を描かしむるに當り夷狄風を擇んだと云ふことは夷狄を夷狄視せぬばかりか其文明に對して相當の尊敬を持つて居つた證據で無くて何んであらう。ヴエルサイユ宮殿を模して造つたと云はるゝ西歐趣味の豐かな圓明園羅宮の素晴しい一室にあの二枚の油畫が掲げられ其下で油畫の主なる金髮碧眼の香妃と乾隆帝とが如何にも睦し氣に話されたとしたら恐らく東洋古今の帝王の中で此れ程ハイカラな帝王なく又光景もあるまい

×

余は星移り物變りて瀋陽故宮にあの二枚の油畫が依然として淋しく對で掛かつてるのを見たとき一寸氣の毒な樣な弔つてやり度い樣な氣がしてならなかつた。歸來友人の支那文士に一つ香妃に關する各種の史料を蒐集して長篇小說を書いて見ぬか極めてエキゾチックで面白いぞ、舞台は豪華絢爛の北京紫禁城あり圓明園あり熱河離宮あり遂に涼たる滿洲平原あり翻つては風物異れる新疆回部がある、而して主人公は稀代の英雄的君主と異香の美人、其他碧眼の會士賢相妬婦等々千古のロマンス興味滿點だがなと油をかけたら友人も大いに動いたやうな風であつたが間もなく宣統帝が執政で居られるので如何うも書き惡いと云つて斷念したらしかつた、御時世が御時世だから用心深い支那人としては無理も無い次第であつた。日本人でも構はぬ誰れが書いて見る氣は無いか。尤も單なる興味本位の出鱈目の大衆小說でも困まるが前清大官裕庚の女で西太后の大のお氣に入り二三年程左右に奉侍した後相當如實に記述して有名になつた英文清宮秘史の著者德菱公主の書いたもので矢張英文の『香妃傳』がある、どの程度のものか未讀だから批評の限でない。

×

以上は一個のジヤナリストが隣邦宮廷に起つたエキゾチックの戀愛ローマンスを一種の新聞眼で漫然と觀察したものである、史實が如何うのこうのと言つたそんな堅苦しい六ケしいものではない。本當の眞面目な詮索考證なら園田一龜君あたりにでもお願みするか。

讀者の領分　投稿歡迎　中傷は不可

馬車廢止は絕對贊成です

先日の御紙が馬車廢止の記事を見我意を得たものと一日も早く實現を祈つて居る者の一人です、道路の保全交通事故減少都市美觀時代は進步します昨日の新聞に滿洲特有のものとして廢止に反對して居ますが古き物を徒らに尊重する骨董趣味です、試みに吉野町を步いて御覽なさい馬車の往來繁げしく、女子供老人達は好く通行出來ないのを知るでせう、自動車に乘る高級サラリマンと馬車廢止反對の向けロが違つて居る樣です、洋車もゐる事です、バスの增發で馬車廢止後の不便も除かれるでせう（一市民）

大圖書館を設けよ

△新京に大圖書館を設けよ。官吏だけのためのものは非滿鐵簡易圖書館は貧弱。△よろしく、文敎部、市公署あたり深思熟慮せよ。（山吹町住人）

軍政部の 通信練習生募集

軍政部では滿人の第五期通信練習生を募集する事になつたが、募集要領は左の如くである

一、無線電信通信士、機關士鳩通信士養成

一、應募資格は中等學校卒業及び同等以上の學力を有する十六歲以上廿歲以下の男子、並に現在右業務に携る經驗者で中等學校卒業程度の學力を有する滿廿三歲以內の男子

一、試驗合格者は本年四月入所、十二月終了、教育中は手當を給す、試驗期日は三月廿七日及び二十八日午前九時開始、同所は新京、奉天、大連、同科目は國文、日文、物理化學、數學、倘身體檢查は軍規則により施行す

右希望者は來る十五日より三月二十日までに願書を軍政部通信課宛申込まれたいと

劍道有段者會

皇國非常時に當り武道精神昂揚の一端に資するため在新京劍道同好者有志により新京劍道有段者會結成の儀ありその準備のため先づ在京有段者の有段者名簿を作製することゝなつたが在京劍道有段者は左記要項記入の上二月末日までに新京滿鐵地方事務所社會係まで申込まれたいと

（一）氏名年齡（二）現住所（三）原籍（四）勤務先（五）段級（六）段級を授與せられたる個所並に範士名（七）同年月日

兒玉本部隊長 訥河駐屯部隊を視察

【チチハル國通】兒玉本部隊長は大須賀參謀、淺海大尉等を帶同し十五日午前七時半列車で訥河駐屯部隊の巡視並に慰問に出發したが十五日午後七時には歸齊の豫定である

商況欄（二月十五日後場）

金銀市況

●上海標金　前引 一一四八、一〇　後寄 ‖　步 ‖

●大連金鈔票　寄付 [illegible]　引 [illegible]　高 [illegible]　安 [illegible]　出來高 [illegible]

▲二月十三日限　寄付 [illegible]　步 [illegible]

二月二十八日限　出來不

引 [illegible]　高 [illegible]　安 [illegible]　出來高 [illegible]

●大連鈔票銀大洋　寄付 [illegible]　步 [illegible]　中

爲替相場

▲上海爲替

▲日本向　第一回 賣買 一〇三、一二五　一〇三、六二五

第二回 賣買 ‖　‖

▲倫敦向　第一回 賣買 一志二片一六分七　二分一

第二回 賣買 ‖　‖

▲紐育向　第一回 賣買 三〇弗一六分一　八分一

第二回 賣買 ‖　‖

大連爲替

▲上海向

各地市況

▲匯合向　一〇三、四〇　一〇三、八〇　出來不申

▲橫濱生糸　前場引　後場寄

當限 [illegible]　先限 [illegible]

●哈爾濱大豆　三月限 [illegible]　四月限 [illegible]　五月限 [illegible]　出來高 [illegible]

●同小麥　三月限 [illegible]　四月限 [illegible]　五月限 [illegible]　出來高 [illegible]

▲神戶豆粕　二月限 [illegible]　三月限 [illegible]　四月限 [illegible]　五月限 [illegible]　六月限 [illegible]

手形交換高（十五日）

金票 [illegible]

鈔票 [illegible]

國幣 [illegible]

御宴會場
割烹 新京

鮮魚小賣相場（百匁ニ付）（十五日）

品名	最高	最低
活鯛	九六	六六
氷鯛	二六	二〇
黒鯛	…	…
チヌ鯛	…	…
連子鯛	…	…
アマ鯛	三〇	二四
中小タイ	六〇	四二
マグロ	…	…
カツオ	…	…
ニベ	…	…
ブリ	四〇	三〇
ヒラス	四六	[illegible]
サハラ	八四	二九
サバ	…	…
メダカ	…	…
アチ	…	…
カレイ	…	…
ヒラメ	二二	八
ボラ	…	…
コチ	一二	九
コノシロ	二三	…
キス	四八	三二
イワシ	…	…
サヨリ	二六	一二
マナカツオ	六〇	三〇
タラブ	…	…
ムツ	二八	一二
カナ頭	八	…
ホーボー	一四	…
タコ	…	…
イイタコ	…	…
イカ	…	…
水イカ	…	…
イセエビ	一、六	…
車エビ	七三	六七
カニ	…	…
アナゴ	一八	…
コエビ	…	…
ナマコ	…	…
アワビ	…	…
貝柱	二五	二三
カキ	三〇	一五
シジミ	…	…
ハマグリ	…	…
甲イカ	三六	二六
チクワ	…	…
マグロ切身	…	…
ニベ同	…	…
ブリ	七〇	四五
サハラ	一、六五	五三
クヂラ	…	…

野菜小賣相場（百匁ニ付）（十五日）

品名	最高	最低
葱	一二	八
ワサビ	一、八〇	一、〇五
ウド	四〇	二〇
蕪	一〇	五
午蒡	一〇	五
人參	五	三
白菜	八	五
蓮根	一五	一〇
クワイ	三五	一五
水菜	一〇	六
玉菜	八	五
タカ菜	…	…
杓子菜	一二	一〇
ホーレン草	一五	一〇
玉葱	七	五
馬鈴薯	五	三
里芋	一二	一〇
山芋	一七	一四
サツマ芋	…	…
大根	八五	…
赤大根	二〇	一五
フキ	三三	二〇
新生姜	…	…
ショウガ	…	…
ミョウガ	…	…
松茸内地	…	…
同朝鮮	…	…
カボチャ	…	…
多瓜	一五	一〇
スキウリ	…	…
セリ一把	一五	一〇
ミツバ同	一八	一五
パセリ同	一八	一三
西瓜	一五	一二
キウリ一本	…	…
カキ一個	…	…
小ナスビ十個	六四	…
リンゴ上	一五	…
同中	一三	…
ナシ上	二五	…
同中	一五	…
バナナ上	…	…
葡萄	…	…
ユズ	一八	一五
レモン	二五	一八
カキン	…	…
ネーブル	二〇	一五
トマト	三五	二五
栗	三〇	二〇
密柑	一、〇〇	九〇
ダイダイ	八	五
ジャボン	一二	一〇
パセリ	…	…
新菊	…	…
ワケギ	…	…

畑週報現物氣配

銘柄	拂込	最近配當	時價
第一五分利	一〇〇、〇〇	〇、五	一〇四、八〇
雜四分利	一〇〇、〇〇	〇、四	九八、五五
滿洲建國債	一〇〇、〇〇	〇、五	一〇一、二〇
同四分利	一〇〇、〇〇	〇、四	九八、五〇
朝鮮銀行	一〇〇、〇〇	〇、四	八一、五〇
同新	二五、〇〇	〇、四	二一、五〇
正隆銀行	五〇、〇〇	〇、四	二九、五〇
同新	二五、〇〇	〇、四	一三、五〇
同二新	一二、五〇	〇、四	七、五〇
滿洲銀行	五〇、〇〇	〇、四	二九、五〇
同乙新	三七、五〇	〇、四	一八、五〇
同丙新	一二、五〇	〇、四	八、五〇
新京銀行	五〇、〇〇	〇、六	三八、〇〇
同新	一二、五〇	〇、六	一〇、五〇
吉林銀行	一二、五〇	一、〇	一二、五〇
大連五品	一〇、〇〇	越	一九、六〇
五品代行	一二、五〇	一、〇	一九、二〇
大連豆新	一二、五〇	一、二	二一、九〇
大連錢鈔	一二、五〇	一、一	一六、三〇
滿洲取引	一二、五〇	損	一七、九〇
新京取引	一二、五〇	〇、六	一〇、七〇
哈爾賓交易	五〇、〇〇	一、二	五〇、〇〇
同新	二五、〇〇	一、二	二五、〇〇
滿洲鐵道	五〇、〇〇	〇、八	六〇、四〇
同新	五〇、〇〇	〇、八	三七、二〇
電信電話	一二、五〇	〇、六	一八、二〇
同乙種	一二、五〇	〇、六	一五、六〇
東洋拓殖	五〇、〇〇	越	三九、〇〇
同新	二五、〇〇	越	一七、五〇
滿洲工廠	一〇、〇〇	〇、九	二五、九〇
日滿アルミ	三七、五〇	〇、四	三二、八〇
東亞煙草	五〇、〇〇	一、〇	七八、八〇
同新	一〇、〇〇	一、〇	四三、六〇
東亞土木	一二、五〇		一一、六〇
滿洲セメン	一二、五〇	越	八、八〇
哈爾濱セメ	一二、五〇		一二、八〇
周水土地	一二、五〇		二、五〇
大連機械	二五、〇〇	一、〇	三九、五〇
大連製氷	一二、五〇	一、二	二二、〇〇
奉天製廠	一二、五〇	一、〇	一七、八〇
滿洲化學	二五、〇〇	〇、八	四三、八〇
大阪商船	五〇、〇〇	〇、五	五三、九〇
同新	一二、五〇	〇、五	一五、七〇
日本郵船	五〇、〇〇	〇、七	七〇、五〇
同新	一二、五〇	〇、七	二三、八〇
川崎造船	五〇、〇〇	〇、一	三四、七〇
東京電燈	五〇、〇〇	〇、七	六二、〇〇
大同電力	五〇、〇〇	〇、五	五四、七〇
同新	一二、五〇	〇、五	一四、八〇
東京地下鐵	二五、〇〇	〇、四	一七、五〇
同新	[illegible]	〇、四	一二、一〇
京阪電鐵	五〇、〇〇	〇、五	三八、四〇
同新	一〇、〇〇	〇、三	一三、〇〇
同二新	一〇、〇〇	〇、五	六、五〇
日魯漁業	五〇、〇〇	一、〇	六四、四〇
同新	二五、〇〇	一、〇	三一、七〇
南滿瓦斯	五〇、〇〇	〇、八	六三、五〇
日本產業新	五〇、〇〇	一、〇	二二、五〇
日產ゴム	二〇、〇〇	一、〇	三三、七〇
北海製糖	五〇、〇〇	〇、七	六三、五〇
人造肥料	五〇、〇〇	〇、八	五八、四〇
同新	四〇、〇〇	〇、八	四七、七〇
新京建物	五〇、〇〇	〇、八	三一、〇〇
滿蒙毛織	一〇、〇〇	〇、四	一七、〇〇
新京倉庫	一二、五〇		一〇、〇〇

公債株式現物賣買
はた 畑園太商店
新京老松町十二
電話（3）六二三四・（3）六一六五九番
滿洲取引所仲買人
天隆株式店
奉天加茂町二
大塚壽賀次
電話 六四四四・四四四九・五番

各地白米大廉賣
此度弊店では御得位樣の日頃の御愛顧に酬ゆる爲め奉仕的値段にて白米の大廉賣を致す事に成りました何卒多少に不拘御用命御引立の程を御願ひ申上ます
安東（壽司米）一叺 八圓三十錢
撫順（〃）一叺 八圓二十錢
新京（〃）一叺 八圓十錢
新京（一等米）一叺 七圓五十錢
新京（二等米）一叺 七圓二十錢
新京豐樂路
豐樂洋行
電話（2）一四〇三番

貸家
一、場所 錦町三丁目七番地（敷地八十坪煉瓦造平家）
一、間取（洋間）八疊、三疊 日本間八疊、六疊、六疊
一、設備 溫水煖房、水洗式便所
一、家賃 百圓
御希望の方は
新京特別市新發屯清和街一〇一號
東亞興業株式會社新京出張所
電二一四九三五番

全滿各新聞廣告取扱
国通
圖案・文案 製版・作製
滿洲国通信社
電三四六二〇

鹿谷齒科醫院
新京三笠町二丁目十一番地
電話三一四八七八番

民事、刑事、其の他一般法律事務
辯護士 別役增吉
新京東四條通二四
電話3 四〇五〇番

ライトインキ
化學の極致
現代に是れ以上の品質は不可能!!
天下一品！一家一瓶！
大阪小賣各國各販の文具店にあり
チャムピオンインキ本舗
篠崎インキ製造株式會社
RIGHT

東滿

三荒地復興期して 三ヶ年計畫樹立

春耕期より吉林省全力傾注 土地生産力の更生へ

【吉林支局發】打ち續く匪禍と水害冷害等の自然的災害とに大打撃を蒙つてゐる全滿各地方農村は日滿軍警の寧日無き討匪工作これに伴ふ日滿各機關擧つての徹底せる特別工作とに依り今や治安は漸次回復の一途を辿り輝やかしい傾向を見せてゐるが、然るに農村立省としての吉林省下に於ける三荒地はまだ〳〵荒れるが儘に止むなく放置されてある現狀なるに鑑み吉林省當局に於ては三荒地復興問題とこれが更生策に就いて種々研究中のところ今回省政三ヶ年計畫の樹立に際して産業開發による農業の强化に重要點を置く農村復興三ヶ年計畫を樹てく本年の春耕期より實施すべく研究を進めてゐる模樣でこれが實現の曉には農村立省たる吉林省の將來に一大エポックを劃するであらうと期待がかけられてゐる因にこれが計畫の骨子を見れば大要左の如きものである

▽治安の確立

集團部落の結成を圖ると共に警備道路及び通信網を整備し警備力の充實を圖る

▽勸業機關充實

一、農事試驗場の充實を圖る爲食用及工藝用作物の優良種子の普及に重點をおきその採種及び試作を爲す

二、省立種畜場の充實の爲省下各縣及び各部落に種畜配給に重點を置き優良種畜の普及生産に努む

三、省立樹苗圃の充實を圖る爲の綠化運動用優良樹苗の育成を爲さしめこれを廣く配給す

四、省下十七縣中財政上餘裕ある縣に對しては可及的速やかに縣立種畜場及び樹苗圃を設置せしむる

五、其他各農會の改善、金融合作社の普及等

▽指導者の養成

省立農事訓練所を設置して省下各縣の模範村より模範青年を選拔して入學せしむると共に縣立農民訓練所を設置して縣下各部落の中心人物の養成に努め尚畜産講習會、植林講習其他各種農事講習會を隨時開催して農民の啓蒙に努む

▽自力更生

一、農民精神作興

農民及び農村は王道國家經濟の基礎にしてまた國民精神の培養地たることを自覺せしめ愛鄉勤勞主義に一貫せる農民精神の喚起徹底に努むる

二、進取の氣性養成

依然として原始的農民に低徊する農民に進取改善の意を注入し農業知識及び技術の習得に當らしむ

三、共同協調心の涵養

農は天地人三位一體の至境に入つて始めて善果を得るものなること自覺せしめ、社會各人との融和協同に努めしむる

三、感謝謝恩心の涵養

四、農村經濟の改善

農山村部落の經濟の振興は農家個々の經濟更生を目標とすべきこと勿論であるが現在の施設及び民度知能に於ては極めて至難のことたるを以て暫く部落を單位として更生に適進せしめ以て農家經濟の回復に資す

▽收入の增加

耕地面積の擴張及農業技術の進歩による生産增加を圖ると共に現在の單一農業を多角形化し、炭燒、養豚、養蜂、養鷄、養兎、柞蠶飼育等副業獎勵に努め、又生産物の處理方法の改善、及び製麵、製叺、粉條子、澱粉の製造、豚毛の利用等加工品の生産並びに農村に取り殘された森林河川其他の利用、藥草の採取、蘑茹、杞の栽培等々に依り收入の增加を圖る

▽支出の節約

農業經費の節約、有畜農業獎勵、肥料の自給自足、農業用品の共同販賣、生活費の節約、生活品の可及的自給自足並びに之れが共同購入生活樣式の改善

鐵路局、官消の二派 俄然市民と反目

定員過半數を占むるは横暴と 市民側讓歩を要請

吉林民會選擧 形勢混沌

【吉林支局發】十三日中に於ける民議三候補屆出は芝元正次郞、堀川武雄、辻川勛、川北護德（國立醫院）の四氏にして、それに前日迄の分を併せ九名となる譯であるが、此中に立候補確實と見らるゝは市中側にては材木組合を背景とせる青山勝藏、岩間啓次郞、稻村峰一の三氏、大同洋灰の秋山正木氏、擁寸會社の西尾安雄氏の諸氏にして殆ど話頭に上つて居た堀井覺太郞、木下秀教、今村知光の諸氏は絕對に出馬の意思はないとの事である、以上十四氏の外假に眼を轉じて他の方面に及べば鐵路局側の五名擁立と滿洲國日系官吏側の三名推薦說（內一名川北氏屆出濟）とあるが、この滿洲國系統と目すべき兩派にて議員定數の過半數を占めんとするに對しては横暴の聲漸く一般の輿論化せんとしつゝあり若し兩派にして若干の讓歩を示すに非ずんば市民との間に對立の溝が築かれ一大白熱戰が演出せらるゝものと同時に平和の都市吉林に面白からぬ陰翳を投ずるに至りはせぬかと懸念してゐるものも尠くはない

北鮮經由貨物に 新特定運賃設定

【奉天國通】昨年六月北鮮各港發ハルビン着有料貨物に對する特定運賃設定以來北鮮經由ハルビン着輸入貨物は逐月增加し右特定運賃實施前は一ヶ月僅か三、四百キロトンに過ぎなかつたものが現在に於ては千キロトンを突破するに至つた、而してこれを大連經由一ヶ月二萬キロトンに對比する時は右特定運賃を以てしてはなほ未だ充分新經路利用の目的を達し得ざる狀態にあり、本經路を以て眞に日滿經濟ブロックの結成强化に資せんとするには茲に根本的に適切妥當なる運賃の設定が必要視されるに至つたので鐵路總局では今回左記の如く北鮮經由ハルビン着輸入貨物に對する特定運賃を設定、二月十五日より當分の間實施することとなつた

なほ本特定運賃は暫定的のものであつて北鮮港が眞に滿洲貨物の中繼港としての面目を發揮する本格的な船運賃が確定した場合には更に適宜且つ公正なる運賃政策を樹立する豫定である

△新特定運賃

一、運賃改正前に於る北鮮經由と大連經由との價格差（平均キロトン當り約二圓五十錢）を大連發ハルビン着新運賃率より遞減したるものを以て本特定運賃率とし、品種は舊特定の五十五品目中重要ならざるものを廢止し新たに必要と認めるものを加へ六十二品目とした

二、發驛 清津、雄基及び羅津

三、着驛 三樹、三樹碼頭、濱江八區、八區碼頭、ハルビン

四、期間 二月十五日より當分

五、本特定運賃率は發驛に於る積込料その他を含む

六、運賃計算 最低斤噸數は發驛所定による

南滿

同じ品物が店により 値段が相違する

當にならぬ大連商店の正札

【大連支社發】需要供給の原則に支配さるゝ物價の相場が其の時其の場所に依つて相違を生ずるのは當然であるが同一市內に於て同じ種類の品物に三割も五割も十割もの差格があつては實に不合理千萬な話で大連に住んで居て正札の價格を信用することによつて需要者が識らず〳〵の間に莫大な損害を蒙つてゐることは商人道德上許すべからざる罪惡であるとし巷間の議論に上つてゐる

▽實例一、磐城町某眼鏡堂（專門店）ではロイド樣を金六圓で賣つてゐるが浪速町二丁目某洋行では四圓五十錢、同町滿人店では四圓で賣つてゐる勿論同じ品物である

▽實例二、前記磐城町の某堂では復式眼鏡のロイド樣を七圓九十錢の正札で七圓で賣つたが前記浪速町某洋行では同品を三圓で賣つてゐる

實例三、前記磐城町の某堂では酸化鐵樣の手持眼鏡を九圓五十錢の正札を附して賣つてゐるが同級の品を前記〇〇洋行では六圓、滿人店某では五圓で賣つてゐる

▽實例四、磐城町の滿人寶石店で北平物陶器の帶留を一圓で賣つてゐるのを浪速町三丁角の某堂寶石部では同一品を一圓五十錢の正札で賣り其の他の寶石裝身具類も大體三割乃至五割方の差額が認められる

▽實例五、伊勢町通り滿人菓子果物店ではロントレスの葉卷を百本三圓五十錢一本賣り四錢で賣つてゐるが某日本人煙草專門店では一本十一錢で賣つてゐる

△實例六、コークスは多季ストーブ黨に取り煤煙防止燃料の隨一として重寶がられてゐる理想的燃料であるが從來某洋行では一トン十七圓八十錢（運賃を含む）で賣つてゐたが舊瓦斯會社で一トン十三圓賣出しを發表するや驚いて瓦斯會社同樣一トン十三圓に値下した要するに十三圓でも相當利益がある筈であるから從來如何に暴利をむさぼつて居たかゞ判る

以上は數個の實例を示したに過ぎないが需要者は必ず信用ある店を選定し正札などに信用を置いてはならぬことを注意すると同時に市產業課や商工會議所あたりがもつと積極的に骨折つて市內物價の統一に努力せんことが要望される

敦化警務段で 農事講習會開催

【敦化支局發】總局敦化警務段主催にて治安工作に次ぐ愛護村の産業の向上を計るため過般來計畫中であつた沿線農村を指導すべく今回巡回農事講習會を開催することとし來る十三日より十六日迄管內農村を巡廻しその講師には當地總局農事試作場主任船越氏が熱心に指導する、之の第一回試みに於て成績を見て折々開催する

琿春圖們間 自動車開始

【圖們國通】總局經營たる琿春圖們間の七三粁自動車營業は豫報通り十三日より實施午前八時琿春發十二時三十分圖們着、午後一時圖們發折返して琿春に向つた

瓦房店背後地は 眞西方が有望

＝中根地事所長の調査談＝

【瓦房店支局發】瓦房店西部背後地調査に出張した中根瓦房店地方事務所一行は雪路と闘ひつゝ苦難の調査を了へ十二日午後歸瓦し十三日所長室にて土產話の一端を發表した

目的は 瓦房店發展に伴ふ即瓦房店と背後地を結び付けて以て彼は生產物を收集し又背後地に需要品を供給して相互利益の增進を計るにある故自分は今回の出向は踏破したる各地の開發等について全く耳目を傾けなかつた

第一日 瓦房店出發老爺廟に至り鹽田の視察國境警察駐在所に密輸の現情視察を行へ復州灣に到着炭鑛鐵業會社場務局排子屯鹽田等視察したが當地の產物は重に海運に便にして瓦房店との鐵薄く輕便鐵道計畫等あるも見込薄と思ふ、又需用品の大部は普蘭店に道近く之又見込なく而し先に當地警察署及び關東局等の派遣員によりて踏査されたりと云ふ砲台子西方における水田開發地之れは當地在住の鮮人救濟上の事業として有望視される即大面積において將た水利において充分見込みがある

第二日 復州灣出發宋家堡子より南海屯高子城子舊城を經て娘娘宮に到着、娘々宮は海運上靈驗の聞へ高き禪宗寺のある處海氷を渡り長興島を視察するにこの島は長さ八邦里横二邦里餘にして人口約二萬五千人半農半漁を以て業とする生產物種々あるべきもその珍品とも云ふべきは「ナマコ」滿洲料理に供なる唯一の美味品であるこれも多量生產せしめて瓦房店より販出すると思はれるが詳細を知るはず後日に讓る尙は當地に珍しき化石多し之れは遠藤博士が某人の依頼により數週出張し數十種を採集して來朝に送附したことがある

第三日 復州舊城に到着民家屯の石版石礦を踏査せんとしたるも雪路にさへぎられて城內を視察す、當城內に電燈なく瓦房店電燈が手を伸ばすとして當分は欠損すべきも將來は有望であらう

第四日 城南小河沿越窩堡を視察する、この地に十四五年より七八十年を經たるクルミの樹あり年々一本樹に六七千粒の實を結びその價六七十圓に達す、その樹數甚だ少しと雖もその結實そのものが市場に出して敢て恥からぬものであるから實に之を適當に栽培せば根は華根となり樹は機材となり實は食料として將來瓦房店市場を賑はすであらう

第五日 李官屯化銅溝を視察し永寧間當道路極めて惡く化銅溝の金鑛は張學良時代に埋沒された、今は約二ヶ月前より邦人某來りて鉛鑛を開坑中なるが未だ著しき發達はしてゐない

第六日 永寧間出發途中城西原化に石英鑛を視察するに硝子材料として有望要するに瓦房店を中心として西部の背後地を見れば西南方は普蘭店に密切なるが如く又西北方は松樹又は熊岳縣に引付けられ瓦房店としては眞西方を得意とすべきものと思はれるが之れを又土地利用法より見れば山上に栗を植へて中腹にクルミ樹を植へ平田即ち川沿ひに水田を開墾したら西部復興の將來は眞の黃土樂土と化すべきを豫想される

日本人に限り 土地を完全に開放

＝實施期は七月一日頃＝

【奉天國通】滿洲國の健全なる發展と共に地方治安の確立により日本人の奥地進出は最近著しく農民の進出もそれに比例して增加する一途を辿りつつあるが滿洲國の門戶開放機會均等の國是も土地問題に至つては僅かに商租權を認めてゐるに過ぎず斯くては農村の全面的發達に一抹の暗影を投掛けるものとして滿洲國當局に於ては豫てより研究中のところ「よし商租が實質的の土地所有であるとしても右は觀念的に大きな相違あり、仍つてこの際日本人に限り土地を完全に開放すべし」と意見の一致を見た模樣で、開放の時期は大體七月一日頃と觀られてゐる

尙は商租權を有せざる各國人に對しては滿洲國を承認しない限り、敎會敷地の外依然として從來の商埠地（但し商埠地なる文字は近く廢止）以外の土地商租は認めない方針である

水豆問題に關し 內地肥料業者 滿鐵に陳情

【大連國通】重大化した水豆處理問題は滿鐵、滿洲國より油房に助成金を交附して處置することに決定、一先づ愁眉を開いたが最近內地肥料同業者間に於て水豆斤及び窒素分不足が問題化し東京肥料卸商業組合の理事長後藤吉也氏、大阪木下商會代表社員木下金藏の諸氏はこれが對策を滿鐵と打合せるため十三日來連、十四日ヤマトホテルに於て山口鐵道部次長外滿鐵關係者と會見、內地輸出後の缺斤を防ぐため輸出檢査を實施されたき旨陳情した、之に對し滿鐵側は輸出檢査を實施するは主旨に贊成なるも事實上不可能であると答へ左の如き滿鐵側の態度を示した即ち

混保合格品の豆粕は一枚多期四十六斤、半下期（七月から九月まで）四十七斤であるが水豆の減量率を夏期に於ける混保合格品の減量率二・六二パーセントと見做し水豆の豆粕を一枚四十七斤とし三月一日より之を實施せんとするものである

ハルピン斜紋五道街 滿平ホテル 電話三七〇九番

日日案內
廣告料 ○三行一回金三十錢 ○五行一回金四十錢 ○十行一回金一圓八十錢

女給 募集吉林一流カフヱー本人來談申込所新京電（3）二七〇六松本

女給 募集 ダイヤ街 カフヱー金の星

電話 金融御一報參上應相談 電話（3）四一七一番へ

公認 電話 賣買（3）四八二八番

貸家 崇智路一〇六號 瓊浦ビル住宅 電（3）三八九五 增三洋行

貸家 色々御相談は沖組へ 電（3）五六二九（2）二一〇五

貸間 交通部スグ裏バス至便SHO麻雀俱樂部 電話2九五〇番

電話 賣物アリ 電（2）一七七八番

電話 賣買曙町四ノ一 臨坂ビル 電話商會、電（3）六七〇〇

邦文 タイピスト養成 午前、午後、夜間 朝日通日本タイプライター會社

債權 買入賣掛代金整理 電話と金融祝町二ノ五日滿瓦讓社電3四三四〇

寫眞 機械買交換 光園社寫眞機部 話3四八七七

貸電 話アリ浪速町二ノ一六（3）六五五〇番へ丸福商事

裁縫 敎授夜間部晝間部 祝町二ノ五神谷裁縫專修院 電呼3三一六三

尺八 琴古流指南名和榮次郞先生稽古日 白菊會館

簡易宿泊所 一泊卅錢 城內東四馬路二八公益旅社

カメラ 交換歡迎 中古品賣買 新京東二條通り昭信ビル角 電3一二五四八 大黑屋

金融 新京浪速町二ノ一六（3）六五五〇 福海商事

電話と金融 入船町一ノ九（ダイヤ街樓際）荻本電話店 番三一六二六七

茶と茶道具の御用命は みどり茶園へ 吉野町一丁目電3四七七〇番

電話專門 公益社 賣買、金融秘密嚴守……電話總名義其ノ他仲介謝絕 新京百貨店二階 電三一二三〇七

看板は玉江へ 新京キネマ前 電話三一二八二八番

高等下宿貸間 當閣本新築中の處今般竣工致し候に付御利用成被下度候但入浴蒸氣暖房付 六疊八疊押入床付 百濟街六〇二（交通部裏）白雲閣

人を雇はれるなら本會へ 東三馬路無線電臺下 電二一〇八五 白彊會本部（平井）失業路頭に迷うものは本會へ男女を問はず

鍼灸 あんま 新京永樂町三ノ一 一陽堂療院 電話3五八二九番

ほねつぎ 末松接骨院 中央通一五（裕泰號）內 電（3）三二〇三番

金融 創業五年 新京三笠町二丁目 赤玉カフヱー西横入 新興社 電話（3）二九〇一番

トラック運搬 ●請負及貸切● 引越 煉瓦、砂、碎石、セメント其他建築材料一般 大和自動車運輸公司 電（3）六九〇八番

新京一の底廉 料理 宴會は特にお値談 三円 お酒一本 七品 鳥海川 溫泉閣 ダイヤ街 電話（3）五二八五番

一般金融 新京入船町三ノ五 電（3）五七七三番 昭和金融株式會社

不動產金融 新京浪速町二丁目十六番地 丸福商事金融部 電話（3）六五五〇番

家庭

アメリカ娘の女大學 秘訣十ケ條

離婚訴訟調停者として、アメリカでも有名な桑港裁判所グラハム判事は、これ迄取り扱つた事件から歸納して、夫婦圓滿の「虎の卷」とも云ふ可き秘訣十ケ條を發表しました。それによると

一、良人を選ぶには晴衣を選ぶと同樣に綺麗なばかりでなく長持ちのするものを選べ。
二、心をきめる前に一度考へよ、一度きめた以上は躊躇するな。
三、相手をホンタウに愛すること。
四、良人の靴下や、シャツを繕つたり、三度の食事をととのへたりする氣があるかどうかを先づ自分自身で考へて見ること。
五、自分を知る如く又相手の男をよく理解すること
六、自分を愛する如く、夫を愛せ
七、家庭にはいつ嵐が來ぬとも限らぬ、平常から覺悟してあわてぬこと。
八、家庭を良人の樂園し、良人が朝出勤するのを嫌がる程、そして夕方は一日も早く自分の家へ歸りたがるやうにすること。
九、良人の趣味嗜好を自分の趣味嗜好にする樣にせよ。
十、夫婦生活は總て五分五分たる可きこと。

以上の通り、これがこん度アチラの女大學とも云ふ可きものですが、ニッポンのムスメさん達いかが？

冬の保健とスポーツの限度

健康者には身體鍛錬の季節 だが、過勞は不可ない

强い體質の若い人々には酷暑も嚴寒も身體鍛錬によき機會である。それで劍道、柔道の寒稽古も行はれる。多の朝早く、寒氣を嫌ふて寢床を離れがたい人が多い時に、勇ましく飛起きて道場に急ぐ、克已心を養ふにも良く、同時に耐寒の修養にもなる、併し一度道場で力業を始めたら、もう樂なものである、筋肉の强い收縮に伴ふて生ずる多量の熱で體が溫められる。それで寧ろ運動を長時間やり過ぎる程である、一汗かいた後薄着して靜坐して居るのは惡い、必ず汗を良く拭いてすぐ常の如く着物を着てから、他人の試合なり練習なりを見るべきである。それで寒稽古の時は休んで又やるといふ事をせず一度だけでその日はやめた方がよい。常に馴れぬ"早起き"をして、運動をやり過ぎたのでは日中の仕事が出來ぬ、寒稽古は武道の上達を趣旨とせず、短時間で切り上げる方がよい。近年流行するスキー、スケート何れも寒中の運動として强健な若い人に適する。だが、スキーは雪國に住む人々には簡單に日々の運動として行ひ得るが、雪のない地方で每日忙しく事務を執つてゐる人などには決して都合のよい運動ではない。强ひてやらうとすれば寢られない夜汽車で行つて貴重な一日の休日を終日雪の上で遊び、再た夜汽車で歸るといふ樣な無理をせねばならぬ。運動による"過勞と"道中の不攝生"で、後日病氣をなする人が少くない。スケートは滿洲では簡單にやれるが、屋外でやるので甚だ健康的である。多でも成るべく戸外に出る方がよい。內地あたりでは良寒中水泳といふものが行はれるが、あれは單なる精神鍛錬法であつて決して身體鍛錬法ではない。丸裸では常夏の國でなければ生活出來ないといふ原則を忘れてはならぬ。多の川に投身自殺するものすらないのを見ても本能的に、人間が氷の張つた水を嫌ふことが知れる寒中、水道の水を浴びるのも衞生法としてその價値が疑はれる井戸水なればまだしも水道の水は氷に近い。手拭を水に浸して、しぼり、それで皮膚を摩擦する程度で止めた方がよい。

神經質になる！子供の頭は叩いてはいけません

（亂）（暴）（な）

親になると、よく子供の頭をなぐる人がありますが、それも一度や二度ならとも角、度重なると子供の頭が變になり神經質になつてしまひます。何故そんな風になるかと申しますと、大人の頭蓋骨と腦の間には、膜が出來てゐますが、子供の頭には膜がなく、頭蓋骨のすぐ下に腦がありますから、骨と腦との間に振盪が起り、そのため軟かい子供の

（頭）（蓋）（骨）

が變則狀態になり、やがて神經質にみちびくのです、從つてこのなぐるといて事は、親としての折檻を通り越し子供の一生を陰慘なものにしてしまふ事になるのですから、奧々もさうした態度に出ないやう、又さうした親があつたら、親切に說明して止める樣にして下さい。

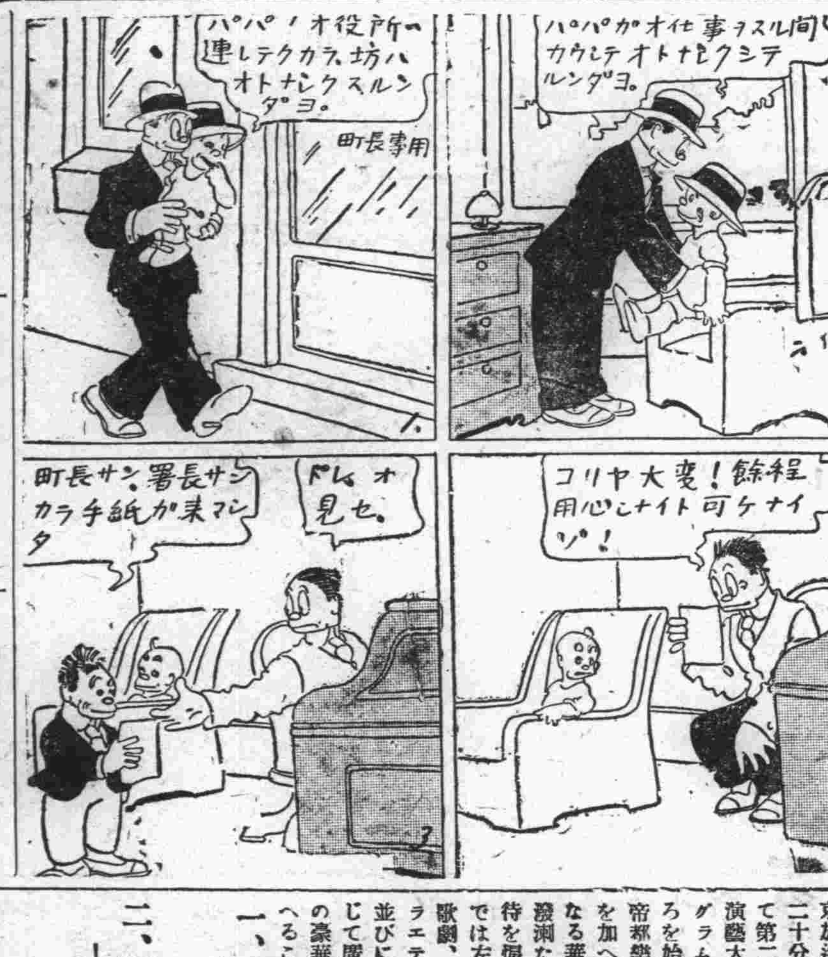

辛い！あかぎれと霜やけ こんな手當ですぐ治る

あかぎれもひゞも霜燒も寒さの爲に顏や手足の皮膚が荒れるからであり、どうして寒くなると皮膚が荒れるかといふと皮膚を滑かにしてゐる

脂肪の

分泌が寒くなるにつれて少くなるからで自然皮膚が荒れるといふことになるのです、皮膚が荒れると自然ひゞが切れたり、あかぎれが出來たりするのである、ではどうして皮膚があれないやうにするかといふと何よりも皮膚をよく摩つて、皮脂腺を刺戟し脂肪分を分泌させるやうにする事です、そしてクリームなど塗つておけばよいわけですが、兎に角水仕事をしたら、あとは手足の

水氣を

きれいに拭き取つて、マッサーヂしておく、ひどくなつたら寢しなにクリームをつけて軍手をはめて寢るのも一つの方法です。ひゞ、あかぎれはこの皮膚の荒れがひどくなつて、皮膚が割れるのですから、一寸した水氣の拭取りやマッサーヂですむのですからわけなく豫防する事が出來ます、多ヒョウソーが多いのは、あかぎれから黴菌が入るからなので注意せねばなりません。霜燒は寒さの爲血管が麻痺して、その部分の榮養が惡くなるから起るので、これもよくマッサーヂして血の

循環を

よくしておけばよいのです。若し霜燒が出來たらマッサーヂしたあとへカンフルチンキかヨードチンキを塗ればいゝのです

お料理獻立 變りねぎま

【材料】（一人前）鮪四〇瓦（約一〇、七匁）大根一〇〇瓦（約二六、七匁）味噌三〇瓦（八、〇匁）ねぎ三〇瓦（八、〇匁）以上にて蛋白質一二、五瓦カロリー一九七となり無機質、ビタミンも完全であります。

鮪は一分厚さ四、五分巾に切り、大根銀杏切り、ねぎタテ割一寸切りとし、先づ大根を水煮して、味噌、鹽、鮪、ねぎを入れて煮ます殘りの大根は卸して添へます。

今日の話題

△十六日を誕生日とする人に日蓮上人（承久四年）と大隈重信侯（天保九年）があります
△赤穗義士切腹からわづか十二日目の元祿十六年二月十六日には早くも義士を脚色した芝居が江戸の中村座で開演されてゐます
△今日が命日に當る人には歌人として有名な僧西行があります、文治六年の二月十六日丁度ネ槃會の翌日に七十三才で世を去つたのであります

海外ニユース

・・・絕對に寫眞に撮れぬ男出現・・・

最近チェッコスロヴアキアはモラヴイア州オストラヴアと言ふ所に「絕對に寫眞に寫らぬ不思議な男」が現はれ非常なセンセーションを惹起してゐる

この男はこの程オストラヴアの警察が街頭で擧動不審の故を以て捕へたのであるが、寫眞を撮つて後の參考にしやうと言ふので、彼にその旨を傳へると彼は早速承知した、所が寫眞技師が撮つた寫眞を注意深く現像してみるとこは如何に、原板は唯空白で少しも彼の像が現はれてゐない そこで第二回目の撮影を行つたがそれでも結果は同一である、寫眞技師も躍氣となつて三回四回と遂に六回も撮影を試みたが、依然少しも彼は寫らないのである、彼はニヤリと口邊に怪しい微笑を浮かべ乍ら「若し自分を釋放してくれるなら其の方法を傳授しよう」といふのである、警察は彼の此の容に益々神經を尖らして彼を嚴重に留置して居るが、此の不氣味な男の話は忽ち近隣に傳はり人々は大いに興味をそゝられて居る。

ラヂオ けふの番組

（M・T・O・Y 新京放送局）（十五日日曜）

朝

六、三〇 建國體操（滿語）
六、五一 ラヂオ體操（東京）
七、一〇 氣象通報（大連）
八、三〇 子供の時間（東京）
ラヂオ世界見物（第十一回）南アメリカ 中屋健弌
九、〇〇 日曜動行＝東京川崎大師平間寺より中繼＝
一、法要 導師 平間寺住職 高橋隆超
二、法話 大師の靈德 高橋隆超（東京）
九、四〇 趣味講座
辯護士の今昔 法學博士 岩田宙造
一〇、一〇 子供の時間（滿語）（大連）
一、描寫曲 池田貞雄
口琴獨奏 巡邏兵之通過 羅晒作曲
二、進行曲 安南王之行列
三、探告 鄰 夢の探告 加作曲 池田貞雄編曲
四、圓舞曲 春天來了 代舗來德作曲
一〇、四〇 淸唱 慶頂珠 老生 月紅 連營寨 胡琴 連俠和 二胡 譚金聲
一〇、五九 時報（東京）
一一、三〇 ニュース（東京）
一一、五〇 室內樂＝全日滿中繼＝（哈爾濱）
MTFYサロンオーケストラ 指揮 セルゲーシュワイコフスキー

晝

〇、二〇 放送聽取加入者招待演藝會 —記念公會堂より中繼—
二、五〇 經濟市況（東京）
三、〇〇 ニュース（東京）
引續き ニュース
五、〇〇 子供の時間
童話劇「お伽の國」 MTCY子供サークル 指導 川村三郎
第一景 もゝたろう
第二景 うさぎとかめ
第三景 したきりすゞめ
配役
猿・一寸法師 岡田俊明
龜・桃太郎 西川忠
蟹・雀 關谷道子
兎・お婆さん 鵜飼成子
合唱 高宮英子 花房高子 後藤妙子 水山信子 松岡滿子 河原地佐登美 稻川利江 久保田迪子 南澄子
伴奏 松浦美惠子
編曲及ヴアイオリン 齋藤弘
セロ 佐藤正彥
ピアノ 園田正文

夜

六、〇〇 ニュース（東京）
六、二〇 今晩の番組 明日の番組 氣象通報
六、三〇 歌謠曲（東京） 小野巡 渡邊はま子 伴奏 日本ビクター管絃樂團
六、五〇 謠曲（東京） 黑塚 櫻間金太郎 本田秀男 野村保 外
七、二五 寄席中繼 —大阪北新地花月倶樂部より中繼—
一、漫才 漫畫の新兵さん 長野英二 佐々木昭六
二、落語 いかやき 笑福亭松鶴
三、時事小唄 街頭風景 石田一松
四、漫才 維新行進曲 林田五郎 柳家雪江
八、三〇 時報・ニュース（東京）
八、四〇 ニュース・氣象通報 番組豫告・（滿語）
九、〇〇 滿洲音樂 鋸大 新民京劇社演員
九、二〇 舊劇 天堂州 協和國劇社票友
九、四〇 講演（鮮語） 各國の保健運動に就て 姜東完
一〇、〇〇 北滿の時間（哈爾濱） 講演 祖國のために コーリン

ラヂオの御用は 東京無線 電四九二〇番

地元藝界を總動員 放送聽取加入者の招待演藝會 〔後零時二十分〕記念公會堂より中繼

ラヂオ聽取者への奉仕と地元伎藝界の發展充實を期して新京放送局ではけふ午後十二時二十分より記念公會堂において第二回放送聽取加入者招待演藝大會を開催するが、プログラムは地元花街の綺麗どころを始めとし、新京藝術協會帝都樂劇部、新京放送樂團等を加へた地元人のみをもつてなる華やかな顏振れを揃へた潑溂たる編成ぶりで大いに期待を掛るものがある、放送局では左の如くプログラム中史歌劇、所作事「三社祭」ヴアラエテー、舞踊「五色の糸」並びに落語を選び、電波を通じて廣く全滿の聽取者にもこの豪華の賑ひと歡喜を頒ち與へることになつた

一、挨拶 新京放送局長 長谷川正雄

二、史歌劇「佛法僧」—高野山親子對面の場— 新京藝術協會出演 新京放送樂團伴奏
—キャスト—
苅萱道心……糸井光彌
石童丸……秋月喜久枝
他大勢

劇の內容は皆樣御存じの歌舞伎劇より取つた哀れなものですが歌劇としての演出が幾分皆樣の御趣味に添ふところがあらうかと思ひます、尙此劇は糸井光彌、秋月喜久枝兩氏の十八番物であることを附言いたします。

寫眞……佛法師の一場面、糸井光彌さんと秋月喜久枝さん

三、所作事「三社祭」
淨瑠璃 扇芳亭笑香
同 すみれ富美香
同 桐壺松千代
同 扇芳亭笑丸
三味線 同 芳香
同 桐壺小三
同 すみれ富三
上調子 桐壺房千代
補導 淸元延寅子
善玉 扇芳亭里榮
惡玉 桐壺玉葉
はやし 望月社中

地元を賑はす今日の放送者
右上から扇芳亭滿香、同里枝、曙長三、蔓の家萬作、新杵一若、桐壺松千代、曙きかく、扇房亭田村てる蝶、望月太八郎、杵屋勢七郎、桐壺房千代、扇芳亭芳香、すみれ富美香、扇芳亭笑香、彌生二三江、蔓の家豆千代、桐壺小三、扇芳亭笑丸、淸元延寅子の方々

【解說】天保三年三月、江戸中村座の二番目淨瑠璃として「彌生の花淺草祭」が上場された、當時恰かも淺草に開帳してゐた三社祭りを當て込んで、二代目瀨川如皐が書卸したもので最初は常磐津を地にした三社祭りの場、それには山車人形の神功皇后と武內宿禰とが出る、それを引き拔くと淸元七地にした宮戸川の場になり二人の漁師が船で網を打つてゐると、大空から善玉と惡玉とが舞ひ下つて來て、それが二人の漁師に來り移つて踊るといふ趣向で、この善玉惡玉のことは山東京傳の作「心學早染草」に理太郎といふ若者へ、善き魂と惡魂とが交々來り移つてその運命を支配する教訓話がある、それから趣向を取つて來たもので踊りも振りも、輕妙洒脫、中々面目く附いてゐる、踊りとしても、又素淨瑠璃としても此の曲は今日に廣く流行してゐる。

四、バラエティ 七景 帝都樂劇團 新京放送樂團 帝都樂劇少女
第一景ダンス（希望の前途）
第二景小唄振り イ、緋櫻 ロ、色氣ないとて
立方 蔓の家萬作 豆千代
三味線 唄 田村てる蝶 笑香
第三景ダンス（青空に唄ふ） 帝都樂劇少女
第四景新舞（踊忘られぬ花） 秋月喜久枝
第五景新舞踊 河原すゝき 帝都樂劇少女
第六景 獨唱 糸井光彌
第七景漫舞（宮島詣り） 全員

五、長唄「五色の糸」（長唄連中）
唄 曙きかく 新杵一若 扇芳亭滿香
三味線 彌生二三江 曙長三 桐壺房千代 杵屋勢七郎
補導 杵屋勝三郎
鳴物 望月太八郎社中

【解說】この曲は嘉永五年の秋、初代杵屋勝三郎の作曲したもので、五色の糸を寄偯に結んで願ひをかくる七夕祭の唄である。

本調子「結びあふ、五色の糸の美しく、僞紫にたとへにし（合）風雅の群の打ち解けて（合）四季の風情も色々に（合）筒井筒より思ひそめ、幾世か君と深見草淺きにあらぬ盃の底に情をこめぬらん「さゝの浪風（合）和田津海のそよ吹く（合）風もかくこそと（合）桂男と謠はれて、闇こそよけれ雲のひま、願ひの糸や ア、桐の葉の稀に逢夜は星合の（合）二人が仲居露濡れて、對ひあふたる蝶さへも、女夫〱の（合）さゝめごと（合二上り）「長かれや」秋の一夜をナ、焦がれてみたる、蹙は（合）鈴虫わしや嬉しさにぐるきぬ〱も（合）可愛と啼きし巢のから（合）す心のたけを打ち明かし、娘ごゝろの」と筋に（合）慕ふもゆかしなつかしき「いつか逢瀨をたに間なる（合）緣の良の濃き薄き、誓ひも堅きかたばみや、錦照りそふ花の原「その源の水清き詠めもよし野山風に（合）起き立つ千草ぞうるはしき」

六、落語「高砂」 柳亭小圓次

皆樣の藥局 健康第一 國際藥局 南廣場 電五三九五番 強壯劑と化粧品

ハルビンよりの室內樂 M・T・F・Yサロンオーケストラ 〔前一一・五〇 全日滿中繼〕

一、歌劇「アイーダ」よりの行進曲 ヴエルデイ作曲
二、歌劇「ルスランとリユードミーラ」よりの序曲 グリンカ作曲
三、ワルツ「黃金の雨」 シュトラウス作曲
四、混成曲「ロシア」 クレーニン編曲

MTFYサロンオーケストラの指揮者セルゲーシュワイコフスキー氏は一八九二年ロシアに生れ當年四十四歲、ハルビンに於ける最も優秀な管絃樂指揮者の一人でありますが同氏はロシア帝政時代にモスコフ帝國音樂學院を卒業し最初は主として管絃樂團の內にあつてオーボーを演奏してゐたのであります。一九二三年ハルビンに來り北滿倶樂部でオペラオーケストラの指揮に携つてゐましたが一九二四年上海に渡り約九年間オーボイストとして該地の樂團に重きをなしてゐました。一九三三年再び來哈し爾來專ら指揮者として白系露人管絃樂團を指揮してゐますが歌劇「皇帝に捧げたる命」を演奏する時等當地の白系露人達は狂喜して嵐の樣な拍手を浴るのですともあれシュワイコフスキー氏は當地樂壇に於ける第一人者の地位にあります

小野、渡邊の"歌謠曲" 後六・三十分 東京より

伴奏…日本ビクター管絃樂團

（一）小野巡

一、男度胸 新城直樹作詞 山川武作曲
（イ）男度胸だ、出たとこ勝負、運賦天賦は、風まかせ 金は天下の廻り物、テナ啖呵を切つては見たが、腹にこたへる無一文
（ロ）たかゞ女の未練の糸だ 切るも切らぬも思案の外よ 女ひでりがあるぢやなし、テナ啖呵を切つては見たが 可愛いあの娘が忘らりよか
（ハ）泣くな男だ、假寢の宿だ、山に寢ようと野に寢ようと、誰に氣兼の草枕、テナ啖呵を切つては見たが、月に泣かされホロ〱と

二、千石船 西條八十作詞 松平信博作曲 伊藤翁介編曲
（イ）可愛い妻子を、涙で棄てゝ、佐渡は四十九里荒波枕、父は行くぞへ金掘りに 父は行くぞへ金掘りに
（ロ）ねんねおころり坊やはねむれ、春は春風千石船で 父は歸ろよ金積んで、父は歸ろよ、金積んで
（ハ）泣くな歎くな夕波千鳥 泣けば帆を張るこの手が鈍る、父はひとりで金掘りに 父はひとりで金掘りに
（ニ）佐渡へ佐渡へと草木も靡く、佐渡はよい國大佐渡小佐渡、山に黃金の花がさく山に黃金の花がさく

三、平和の騎士 西條八十作詞 中山晉平作曲 細田義勝編曲
（イ）銃は把らねど、佩劍片手、守る祖國の治安線、わたしや警官巷に咲いた、日本ごころの櫻花
（ロ）正を扶けて邪惡を懲らす、昭和日本の男伊達、鰯は打てども腹で泣く 罪を叱つて腹で泣く
（ハ）夜はしん〱草木も眠る、暗い小路の犬の聲、男なりやこそ、九千萬の夢を預る靴の音
（ニ）目ざす理想は明るい日本、愛と正義の青い空、わたしや警官、平和の戰士、君が御稜威に咲いて散る

（二）渡邊はま子

一、山小屋の夜 佐伯孝夫作詞 塙六郎作曲 飯田信夫編曲
（イ）雪はしんしん山小屋更けて、赤いグラスに唇添へりや、チロチロチロとペチカが燃える、若い二人の胸の焔に
（ロ）黒いマントに想ひを秘めて、雪の木の間をさまよひましよか、チロチロとペチカがそゝる、若い二人の戀ごころ
（ハ）鈴は鳴る鳴る雪降る中を、浮世のがれて走るか橇よ、チロチロチロとペチカが描く、若い二人の夢の國

二、白糸ざんげ 佐伯孝夫作詞 四方谷夭聲作曲 細田義勝編曲
（イ）獄屋にひとり血の涙、凍える指を溫くめつゝ、乙女が綴る懺悔書、名も「白糸」の書簡箋。
（ロ）犯した罪の恐ろしさ、なれど母樣お母樣、あなたを想や呪はれて、ともに惡魔になりました
（ハ）女と生れ妻となり、母と呼ばれて路の草、踏みにじられるあなたをば、なんで見捨てゝその儘に、
（ニ）ああ宿命の星の下、天小路や地獄谷、涙の母を護りつゝ、春に背いた君哀し

三、女の泣く夜 西條八十作詞 佐々木俊一作曲
（イ）わたしや浮世の暗に咲く、うちひしがれた涙花、蕾のまゝに手折られて、歸る巢もない片羽鳥
（ロ）若勞さそとて母さんが生んだ娘ぢやなけれども、意地の强さにふるさとを、捨てゝ流れの旅の鳥
（ハ）昨日は昨日、今日は今日明日はあしたの風まかせ涙かくして泣き笑[illegible]、紅白粉のはかなさよ

帶下の新細菌療法

帶下を主訴とする子宮內膜炎、膣カタル、膣炎その他の婦人科疾患の治療は最近膣生物學の進歩によつて劃期的領域が開拓された！

帶下の原因
婦人科疾患の大多數は帶下を主訴とするものである。即ち帶下の狀態こそ婦人病の羅針盤とも言ふべきものである。しからば帶下はどうして起るかと言ふと、膣生物學によればそれは膣內の自淨作用の減退に基くものであると見られて居る。自淨作用とは膣內の保護に當るデーデルライン氏膣桿菌の働きを意味する。

自淨作用
元來婦人の膣內には前記のデ氏桿菌と稱する細菌が棲息し、この細菌は外界より侵入する有害菌、病原菌と戰ひ之を死滅せしめ、生理的に膣內を保護する役割を持つて居る。しかるに何等かの原因によつてこのデ氏桿菌が減少、或は死滅する場合がある。その時こそ病原菌繁殖の好機で猛烈なのである。その結果生ずる病的分泌物が即ち種々の帶下である。

帶下新療法
從つて帶下の治療には單なる殺菌劑では極めて姑息であつて、膣內にデーデルライン氏膣桿菌を補給增殖してこそ始めて效果的である「エドナ」はこの貴重なるデ氏桿菌の分離培養に成功せる新婦人坐藥にして、多數の旺盛なる該桿菌を含有し、之を膣內に挿入すれば迅かに自淨作用を回復して帶下の分泌を減少せしめ各種婦人病に快適に奏効するのである。

エドナは白色爽快なる錠型坐藥にして、膣內に於て速かに溶解し、不純物を殘さず、脂肪性坐藥の如き不快感は些かもなく應用極めて至便の特色を有す！

（包裝價格）
一〇錠 五十錢
三〇錠 壹圓廿錢

全國藥店に販賣するも品切の節は振替又は爲替にて總代理店へ御注文あれ、何品か分らぬ樣密封の上、急送す

總代理店 玉置合名會社新藥部
東京市日本橋區本町二丁目
振替口座東京七二番
（詳細なる文獻及說明書お申込次第送呈）

學藝

支那の政治と輿論 知識階級 (二)

松浦嘉三郎

三、支那の社會事情に通ぜぬ爲の過誤

第二には斯る獨斷は支那の社會に通ぜぬ過誤であるといふのは、支那の社會には治者階級と被治者階級、又は都と鄙、又は君子と野人、又は讀書人と又は不讀書人との二階級が對立して存して居る事である。斯る社會的特殊現象の發生した原因は何處に在るか僕は是は支那文化諸現象の根本問題である漢字の使用に在るのでないかと思ふが、是は今直接に本題に關係がないから、此所には述べない此の對立せる二階級の一である治者階級、都會人、君子、讀書人といふのは、一言して云へば支那では士紳といはれる人々であるが、是は政治には非常に關心を持つ階級である。

支那の學問の理想は修身家齊治國平天下である。儒教以下諸子百家の支那人の教養の根底をなす學問は、何れも治國平天下を理想としないものはない、斯る教養で教育され薫陶された支那傳統の士紳の階級が、政治の興廢民族の盛衰に無關心であるなどといふことは全然あり得ない。それが證據に此等の階級は、先づ官途に就いて政治に參與するを以て尤も正當な途とされたものである。丁度封建社會では武士が政治階級であるから政治をなすには武士とならねばならなかつたと同樣である從つて武士に最も人材が集つたが如く、支那では官途に就いた者に最も人材が集つて、完全に治者階級をなした。但し封建社會と異るのは官職を世襲とはせず、試驗に由る自由採用をしたといふ點が異るが、試驗の科目が漢文文化であつたから、此れを學び得る餘裕のある階る級丈けが試驗に應じ得たので、自ら士紳といふ階級を作り、封建武士と同樣な社會的地位を作成した。此を稱して「國に封建なく民に封建あり。」と云ふのである。

此等の階級は單に自己の利慾だけで仕官したなどと考ふるのは、支那の事情に疎いもので、數ある官吏の中には貪官汚吏もあつたらうが、大體に於いて地方の事情に即した政治を行つたものである。今一つ、その官吏の特色は自己の郷里の爲に最もよく盡力したことであつて、その點は丁度今日の代議士が、國家の大問題には比較的興味を引かぬが、自分の選擧區地盤の問題となると如何なる勞苦をも厭はぬと似た處がある。これ支那の官界には今尚同郷關係の問題意識が非常に強い所以で、弊害もあるには違ひないが、郷民はその郷里出身の官吏を通じて政治上の希望を達する此點に立憲治下の代議士と大差は無いと思ふ。その證據には立憲治下では納稅額に由つて選擧權が賦與されたものであるが、支那では各縣の田賦の多寡に由りて科擧試驗の考取者數まで制限されて居つた若しある地方の人民が叛亂等を起したるに由りてその地方の人民が朝廷から譴責を受けた時には、罰としては田賦の增徵はされずに、却つて科擧の停試が尤も嚴罰とされた。從つて試驗に通つた官吏といふものは決して單なる屬僚ではない、それぞれの機關を通じて各自の政治上の意見を上申し得る特權がある。總督、巡撫、布政使、按察使、御史などになると、皇帝に對して直接に上奏して自らの政見をも披瀝し得る。清末の文廷式の如き人は、西太后をも彈劾した、此んな言論の自由な國家は世界何處に在るか。

故に支那は專制政治といふが、よい官吏は立派な安全辯を率行する丈けの職分ではなかつたものである。吾人もし一度支那の有名な學者や政治家の文集なるものを繙けば、如何に此種の奏議類の文章が多く輯められて居るかに驚くであらう。之は彼等には言論が禁止されて居つて只服從のみが決して强ひられて居つたものでない證據であつて、名君名相といふものは、此の臣下の奏議をよく取捨撰擇して民心の歸趨を察知して、政治上の施設を行つたものである故に淺薄者流は、支那は善政さへ行へば人民は政治に無關心であるなどといふが、此の善政を行ふに如何に人心の歸嚮や輿論の在る處を知るに苦心したかを考へないものである、元來善政さへ行へば人民は政治に無關心だなどいふ考ほど、無意味な考へ方はない世界何れの人民と雖も、善政が行れて居れば滿足し、政治に對してあれこれ云はぬのは當然明白で、此點は支那人でも、英國人でも、佛國人でも日本人でも變りはあらう筈がないのだ、その善政が權力者が主觀的の善政だけであつては何にもならぬ、即ち善政と思つて居つても善政の實が無ければ人民は喜びもせねば反抗さへもする。その點も支那人だつて、英國人だつて、フランス人だつて同樣であつて英國にクロムウエルの革命あり、米國に獨立戰爭あり、フランスに大革命あり、日本に明治維新ありしが如く、支那にも戊戌の變法あり、辛亥革命あり、國民革命があつた譯である。但し西洋では輿論とか民意とかを代議政治に由りて知らんとしたが、支那ではそんな方法は行へぬから知識階級の輿論に由りて政治が行はれた。即ち士紳の意嚮が官吏に反影して輿論となつて居つたのである。故に此の輿論が正しき方向に向つて居る間は政治の均衡は保持されたが此の階級の意嚮が四分五裂に陷り、民心を代表せぬやうになると共に政治も四分五裂に陷り、革命とならざるを得なかつたのである

電氣ならなんでも デンキ 電(3)六七六〇 吉野町一 協隆洋行

爆擊機

滿日の川上某に訓へる

川上旗夫なんて聽いたこともない名前だから、全くの新人か、誰かの匿名なんだらう。「滿洲文化の分離性」とやら何やら、えらい評題はこけおどかしみたいな作文を讀んだが、あれで文化學の新購入知識を振り廻さうなんて積りならおそれ入る。ぼくたちは、君が言つてるやうなこと、百も承知で、仕事をやつてるんだよ。少し支那語でも勉强して、そのかみの東北文化社の業績くらゐ勉强してから物を言つた方が良からう。滿日の薄謝が泣くよ。（大內隆雄）

赤ペン放送室

高梁之助こと讀賣の高木君、近頃ヒゲを生やしはじめたです外套のエリにつける毛皮のことおや相當ウン蓄を極める研究をしたもんだがいまに滿洲國ぢや毛皮稅つてのを創施するさうで、その次には蓄鬚稅を實施の筈、あんなY・SETSUなのは稅率が高いですぜ。

× ×

岡田廣美つて言や優男みたいな名前だが、あれで新京時代は大方ボロ身なんて惡口言れたもの、近頃大連に行つてアチャラコチラとやつとるらしいが、ちつとはキレイになつてかへつて來て頂ダイナなんて言つてた妓がありました

學藝消息

△小日山直登氏 歌集『大嶺を越ゆ』を刊行した
はろばろと黃なる楊の洲に立ちて黑龍江は晩秋に入る

△島津四十起氏『上海消息』第六號を發行した、蕙巷吟社新年句會の記事を載せてゐる氏の作一つ「雪降る中の病院暮れて灯ともつての寂しさ」

△郭沫若氏 『文學』（上海）二月號に「屈原時代」を執筆した

△漢譯『西園寺公望傳』鄭學稼氏譯で上海の生活書店から發行された

△魯迅氏 パンタレフの童話「時計」を譯出刊行する

△山本紀綱氏 大連桃源台六に秦病中

△「マンハイム教授」上演 フリードリヒ・ヴオルフ（反ナチス作家）作の四幕悲劇は二月十日から十六日まで築地小劇場で新協劇團によつて上演された、三島雅夫、仁木獨人、伊達信、細川ちか子、原泉子、赤木蘭子等出演した

△『作文』同人、小杉茂樹氏第一詩集『麥の花』二月下旬刊行。菊變型五十頁、表紙局紙、本文月明紙、ケース入、金一圓五十錢。大連詩書クラブ發行

× ×

△『作文』第十七號（二月刊）內容要目
一、小說（五十三枚）三宅豐子、竹內正一、鋼子
一、詩 小杉茂樹
一、評論 大谷健夫、秋原勝二
一、月評 靑木實
一、手帖 全同人

新刊書架

本欄紹介希望の新刊は本社編輯局宛一部御送附相成度し（係）

△新聞之世界（一〇卷一號）吉川榮藏「躍らされる新聞」ブルーメン・フエルド「新聞と議會と戰爭」大和生夫「記者倶樂部の想出」其他（大阪市旭區北淸水町九四八、新聞之世界社、五〇錢）

△斯民（一月十五日號）グラフその他相當な出來榮えである（新京中央通、滿洲國斯民社、五分）

△新詩第一編（滿洲帝國國民文庫第三集）本書には「大同報」に掲載された吳芷「樂園」陳雄「北滿詩篇」馬世龍「王道之花開了」戈禾「望鷹秋天」等二十七篇の詩が收めてある、廉價版とはいへ詩集らしく體裁やカットゝ、編輯法にもう一段の工夫があつて欲しかつた（新京東六馬路、大同報社、一角）

熱帶魚（上）

柿沼實

眠りからさめると、明るい陽が、すつかりおろされたカーテンの向ふ側で踊つてゐるのが感ぜられた、良吉は女の顏を見ると女は靜かに未だ何も考へてゐないかの樣に安心しきつて寢てゐるのだつた。あんまり安心しきつてゐる女の寢顏にかへつて良吉は空おそろしささへ感ずるのだつた女のひたいに輕く手をあてゝ覗たが何の熱もないひやゝかなかへつてつめたすぎるのではないかと思はれる位のものだつた。良吉のあたゝかい手が眠りから女を呼び戻したのか、女は眼を開けて、良吉の顏を見た。

―おまて？

良吉は別に返事もせずに、眼をあけて天井を眺めるともなく眺めてゐた、女は又靜かに瞳をつむつてしまつた、良吉はそつと女の首に手を廻してみると女のまつげがぬれてゐるのを覗た。

―今更

と心に思つたが、口に出すのは慘酷な樣な氣がしたので、かへつて反對に

―馬鹿だね、泣いたりして

と言ふと女は、良吉の言葉が女の涙に火をつけた樣にとめどもなく泣き初めた。良吉は、女の女らしさを感じないわけにいかなかつた。

初めて見た時、女は男の樣な心持でゐるらしく感じられて、甚だしい敏感さへ抱かざるを得ない位に女性味のとぼしい女を發見して良吉は何の興味さへ生じなかつた。女も良吉の存在などまるで無視してゐるらしくふるまつたが、やがて數ケ月後には良吉自身が女に怪しいしたしさを感じ初めてゐた、その心持は良吉自身にも判明しない妙なものであつた。そして良吉には女の素振りがまるで反對のものであることを知つた、良吉の十余年の戀愛修練は手もなく女の心を汲みとることが出來た。しかし、そうした女は一度おちこむと拔きさしならない破目にひつぱりこまれる樣な危愛に邪魔されて良吉も仲に逡巡するのだつた。

良吉は何偶も戀をした、或ひはそれを戀愛となづけるさへさみしいものもありはしたが可成つきつめた心持になつたものも數度あつた。良吉はいつも誠意を失ひたくないと思つた。例へば或る女を愛する、そうすれば、その女をひたむきに愛した、女と自然的にわかれる迄愛することをおこたらなかつた、女が事情で他へ嫁いだり、遠くへ離れたりすると良吉はガツカリとして忘れる樣につとめた、良吉には、熱意はあつても其女を追ひかけたり、自分の職を投げて女と逃避したりするだけの大膽さを持たなかつた、良吉も一度はそうした熱意を持つてゐたのだつたが、その逃避行が無事におさまつて了ふともう二度とこんなことをすまいといふ心持がシツカリと食ひ込んでしまつたのだつただからあるひは女が次々と良吉から離れて行くのだらうかしかし、良吉は女を捨てたと思ふ時は一度だつてないのをいつも考へずにゐられなかつた。何時の場合でも女は舞台から引込む樣に適當な科白としぐさを以つて彼方へかくれて了ふのだつた、良吉が數々の戀愛の末得た定則は、―女は薄情なものであるーと云ふものだつた新聞や小說で、火の樣な熱情の女達のことを知ると、それが良吉には不思議でさへあつた。せめてそんなやきつくす樣な女性に逢つて見るだけでもと思ふことさへあつた。

だから、女の、又前の、その前の或ひは現在の女達の數々のしぐさもみんな單なるその場限りの痴態にすぎず、何の意味さへなく、又明日は忘れて了ふだらうことを考へてシツクリと身にそぐわないものを感じるのだつた。良吉には、かなりそれがさみしいものには違ひなかつたが、又かへつて、あとくされがなくて良いのではないかと考へるのだつた。

良吉が眼をあけると女はもうちやんと着物を着て良吉の枕許で良吉の顏をながめる樣にして笑つてゐた。

ロート目藥

Eye Water ROHTO

心得べき眼の養生法

何事にも明朗と俊敏を尊ぶ近代人にとつて、眼の健康と實とは正にその生命線である。近代人よ、双の眸を勞りたまへ、そして正しい眼の養生法を知つて置かれることが肝要である。以下眼病の中でも一般に最も多い結膜炎と角膜炎に就いて述べて見よう。

結膜炎（はやり目、やに目、ち目）（トラホーム、はれ目等）と角膜炎（かすみ目、なみだ目）（ほし目、たゞれ目等）に就て

一、結膜炎 これは結膜（即ち眼瞼の裏及び白眼を覆うて居る薄い膜）に起る炎症であつて、本病に罹ると結膜が充血し眼脂が出る、眼瞼が腫れる、明るい光線に觸れると羞明ゆくて眼が開けられない、又淚がよく流れ、チク／＼眼が痛むことがある。俗にはやり目、やに目、はれ目、ち目等と呼ばれるのがこれであるがトラホームも結膜炎の一種である。

原因はコッホウイークス氏菌、連鎖菌其他の黴菌、或は汗、直射日光、塵埃、惡水などによることが多い。

本病に罹つたならば、毎朝洗面の時きれいな冷水で眼をよく洗ひ、眼脂などの不潔なものを拭き取り毎日數回、本病に有効なロート目藥を點眼するとよい。

結膜炎に對する ロート目藥の效果

ロート目藥が結膜炎に對して特に著るしい治病效果のあるのは何によるかといへばそれは第一に、ロート目藥の强い殺菌作用によつて病原菌を殺し、消炎作用によつて結膜の炎症を消散せしめると共に收斂作用、鎭痛作用によつて直接に充血や腫れを引かせ、痛みを止める等の働きが綜合的に、且つ合理的に行はれるからである。加之ロート目藥が無刺戟性（シマズ・イタマズ）の特性を併せ備へてゐることは、實に近代眼科藥の理想を實現したもので、點眼して眼の醒めた樣な、ハツキリとした快感こそ、ロート目藥の誇るべき特色の一つである。

二、角膜炎 これは角膜（即ち眼球の黑い部分に起る炎症である。その症狀としては黑眼に小さい白い星が出來たり、又これが濁つたりする、或るものはひどく淚が出て眼瞼が濕潤し眦に糜爛を起し、又結膜炎の樣に光線に對して羞明を感じ、痛みを覺えることがある。俗にかすみ目、ほし目、なみだ目、たゞれ目などゝ呼ばれるのがこれに屬する。

本病の家庭療法は、大體結膜炎の項で述べた通りを實行すればよいが、羞明感が特に甚しい時には眼帶をかける事が必要である

角膜炎に對する ロート目藥の效果

ロート目藥の優れた消炎作用は、角膜の炎症に對して極めて有効に働き、强き收斂作用と相俟つて、眼の曇りや、ほしを去り、眼瞼の糜爛を癒し、炎症の減退に從つて羞明感や流淚が少くなり、鎭痛作用によつて患部の疼痛は抑へられ茲に著るしい效果を見るのである。

現代眼科藥の最高標準

ロート目藥は我邦眼科醫界の權威、井上獨逸醫學博士が國民眼科衛生の立場に於て多年研究の結果、治療上並に健眼上、最も有効適切なる處方を、藥學博士中尾万三先生指導の下に嚴製せるものにして我國醫學、藥學の粹を蒐めて現代眼科藥の最高標準を行くものであります。

家庭藥の使命―効力第一

手輕に用ひて眼病を早い目に治すといふことは家庭藥たる目藥の第一使命であります。ロート目藥は優れたる收斂作用、防腐、殺菌作用、消炎作用、鎭痛作用など、凡そ眼病の治療に必要な諸作用を完全に具備し、從つて何等他の藥液を以て眼を洗ふ手數を要せずして速かなる治病效果を有するものであります。

眼を刺戟せず（シマズ、イタマズ）

ロート目藥は近代眼科藥の理想を實現し點眼して眼に不快なる刺戟なく（シマズ、イタマズ）眞に「眼の醒めた樣な快感」を覺えることは誇るべき特色の一つであつて、これは眼病治療上は勿論、又スポーツの前後或は讀書、記帳、裁縫などの細かい仕事に從事する時に用ひて最良の効果を收めます。

藥	價
小瓶	20錢
大瓶	30錢
德用	50錢
小兒用	20錢

適應症

結膜炎、結膜充血、眼瞼緣炎、角膜炎、學校眼炎
トラホーム、疲勞眼、角膜翳、麥粒腫、淚囊炎等
俗稱 のぼせ目、はやり目、たゞれ目、やに目、血目、かすみ目、ほし目、こり目、くもり目、雪目、めばし、つき目、はれ目、かわき目等

本舖 山田安民藥房 營業所 大阪市東區南久寶寺町 工場 大阪市東成區豬飼野町

冬の防寒草履 森履物店 三笠町三丁目 電(3)二二八九

惡醉でいつもお苦しみになるには及びませぬもしアナタにノーシンの御用意さへあれば！

宮崎式ペーチカ 帝國發明協會金牌受領 滿洲國發明協會有功賞受領 關東軍經理部賞狀受領 蒙各界御指定御採用 宮崎組新京支店 新京敷島町二 電話(3)二一四三番

御料理 永樂 吉野町 電(3)二一七九

御食事と一寸一ぱい 三京食堂 御酒へ白鹿と菊正 自慢なべやき 富士町三ノ四 電3.六二三一一番

ちり紙は十善 日本橋通六二 電話(三)三一九四番

撫順炭礦製 撫順コークス各種 伊東號支店 電(3)五四一四番

德用な質流れ 冬の洋服とオーバー類 澤山あります 三浦屋質店 新京敷島町三ノ三（開花前） 電話三―三七七五番

料亭 水月 御料理 電(3)三〇二八番

返品自由 返金 世帶道具の加藤陶器店 電話三―四八三八番 電話三―六五八三番

眼鏡なら專門店清眼堂で…… 新京滿鐵病院眼科 知識眼科醫院 中山眼科醫院 御指定 視力に異狀は御座いませんか？眼鏡は肉眼の延長です。正確なるレンズを御選定下さい。 清眼堂 支店 新京吉野町電(3)二三九二 大連 連鎖街 電三-一四五七 奉天 春日町 電三三〇六

鍼灸 あんま 高橋治療所 中央通九（キリスト教会階下） 電話(3)五八六七番

本舗製品

アウトホルモン含有

グアヤコールブルトーゼ

結核 呼吸器病

各帝國大學病院指定常備藥

感冒の豫防と治療は結核の豫防と治療に重大なる關係がある

等しく呼吸器病ではあるが　所謂感冒と稱せられ鼻　咽喉　氣管上部の疾患で比較的に治癒し易いものもあれば　隨分治癒し難い疾患もある　特に注意を要するものは感冒の假面を冠った初期の肺結核等であるから　たとへ感冒と雖も發熱が繼續する樣な場合は病體の養生は元より餘程愼重に取扱はねばならぬ

元來　感冒は先天的に皮膚の弱い人又は運動不足其他　睡眠不足　消化不良　過度の運動などが原因する特に肺結核の人は非常に罹り易く其の爲病氣の進行を引き起す危險がある　要するに感冒の豫防と治療は結核の豫防と治療に重大な關係があり身體各部の抵抗力强化が最も緊要なことである

グアヤコールブルトーゼは治療と榮養を目標とした呼吸器系疾患特效劑で　屢々結核に隨伴する食慾不振を調整し無益な胃腸の醱酵を防止し身體各臟器　ホルモン　組織　血液　細胞を賦活し　獨特のアウトホルモンに依て榮養を高め抵抗力の强化の圖る外　熱源となる病原菌の活動を阻害し咳嗽を鎭め喀痰を減じて一歩一歩治療と榮養の實を擧げ得る特效劑である

アウトホルモンの効果

最近治療上ホルモン同樣汎く應用を見るに至れるアウトホルモンとは東京帝國大學教授宮川博士に依て命名されたもので例へば血液中の赤血球は三週間に新血球と交代となり又骨髓や腎臟　肝臟の如き各臟器を組成する細胞も永久の生命があるわけでなく常に一部宛は新らしい細胞と入れ代りつゝあるのである　此新血球又は新細胞を作るのに刺戟となるものが古い血球や細胞の分解產物中に含まれてゐる　この刺戟物がアウトホルモンなのである

即ちブルトーゼは鐵プロタルビンを主劑とし然も人體肝臟中に含有する鐵と同一の集成であるので正しくアウトホルモンと見るべく其效果も大に期待すべきである

グアヤコール　小瓶　金二圓六十錢
ブルトーゼ　大瓶　金四圓三十錢

補血强壯增進劑	單味ブルトーゼ	小瓶 金二圓	大瓶 金三圓二十錢
神經性疾患特效劑	アルゼンブルトーゼ	小瓶 金二圓三十錢	大瓶 金三圓七十錢
腺病質特效補血强壯劑	ヨードブルトーゼ	小瓶 金二圓三十錢	大瓶 金三圓七十錢
强健胃補血强壯劑	キナブルトーゼ	小瓶 金二圓三十錢	大瓶 金三圓七十錢

醫學博士小田俊三先生著
「呼吸器病の養生法」
申込次第進呈

株式會社藤澤友吉商店　大阪東區道修町　東京日本橋區本町　京城府西小門町

GB103

不遇の向學少年の為 青年學校に 職業科新設
實際社會の健全層養成へ 新京が最初の試み

新京青年學校では從來高等小學校を卒業して上級學校へ進めぬ境遇にある者、これと同等以上の學力あつて今少し勉強したいといふ少年のため四月から課程四年の職業科を新設して實社會に雄々しく働く少年の養成にあたることゝなつたが、これにより今まで不遇を喞つてゐた有爲の少年は大いに救はれるわけである、職業科の必須學科を修身及公民、國語、常識科、數學、速記術、商業要項、珠算及簿記、圖畫、滿語、實踐商業、教練等で成績良好なるものは一年の課程を終了すれば就職せしめ就職したものは一種本科の二年生として教育をなし、職業に就かぬものは更に二年生、三年生、四年生として職業の指導をなし、二年以上のものは本人の希望により臨時就職せしめ、就職したものは其の年次に應じて一種の本科生として教育をなすもので、この職業科は本多校長の考案になり新京青年學校が各地に魁けて實施するもので職員も増員し着々準備が進められてゐる

さんは去年の暮北滿小都市札蘭屯で好んで日の丸料理店に身を沈め日蔭暮しを送つてゐたがこの程住所が親元に判り親は同地警察分署に歸送方を依賴したので警察員にまもられ十四日午後三時四十分過京郷里へ向つた

地方委員聯合會提出 重要質疑案內容

【奉天國通】第十三回全滿地方委員聯合會定時會議は來る廿六七兩日常地滿鐵社員クラブに於て擧行されることとなつたが治外法權撤廢、附屬地行政權移讓等を目前に控へ之に關する重要諸問題が山積してゐる折柄同會の成果は注目される、なほ同會に各地より提出される質疑案は四十六件の多數に上つてゐるが、その主なるものは左の如くである

一、營業税の附加に就ては我殖民政策上脅威を感ぜざるやう考慮せられたき件
一、行政權移讓に關する滿鐵案の內容說明要望の件
一、工場抵當法制定方要望の件
一、治外法權撤廢時期尚早に關する件
一、附屬地行政權移讓に伴ふ學校經營に關し要望の件、（以上鷄冠山）
一、滿鐵課金を標準として之を越えざる程度とされたし
一、滿鐵運賃遠距離遞減制改正要望の件
一、治外法權撤廢、特別裁判所設置方要望の件
一、各驛入場料値下の件
一、保税倉庫設置の件
一、地方委員聯合會は治外法權撤廢並びに附屬地行政權移讓の問題に關し對策確立のため特別委員會を設ける事
一、背後地産業道路の完成を軍部を通じ滿洲國に要望の件
一、行政權移讓後附屬地を特別地域として特殊の行政を行はれん事を要望するの件
一、滿洲の現狀に卽したる實業教育機關設置の件
一、附屬地に於ける營業税の調査を地方委員會に査定せしめられたき件
一、附屬地宅地を借受人に拂下の件
一、行政權移讓後附屬地を特別の地域となし制限自治施行要望の件
一、教育行政權移管については其方策を誤らざるやう善處方要望の件
一、治外法權撤廢と附屬地行政權移讓とは別個の取扱方要望の件
一、滿洲產業銀行設立促進の件

櫻木小學校にも 怪火あがる
關係方面で極秘裡に調査

室町小學校で十四日午前八時原因不明の

小火 を發したことは既報の通りであるがさきに二月一日開校したばかりの櫻木小學校でも開校僅か一週間の去る七日午後六時半ごろ講堂正面のステージ下（床とステージの中間）から發火して新京消防隊出動してステージを半ばこがしたゞけで大事に至らなかつた、此小火の原因についても全く火の氣のない講堂から兒童も全部退校した後職員も別室で職員會議を開いてゐる最中講堂內は煙が濛々と立上つてゐたといふ、この兩小學校に僅々一週間に二回に亘つての怪火の

原因 について警察當局では消防隊、滿鐵機械係、建築係と極秘裡に調査中である

高女の學藝會

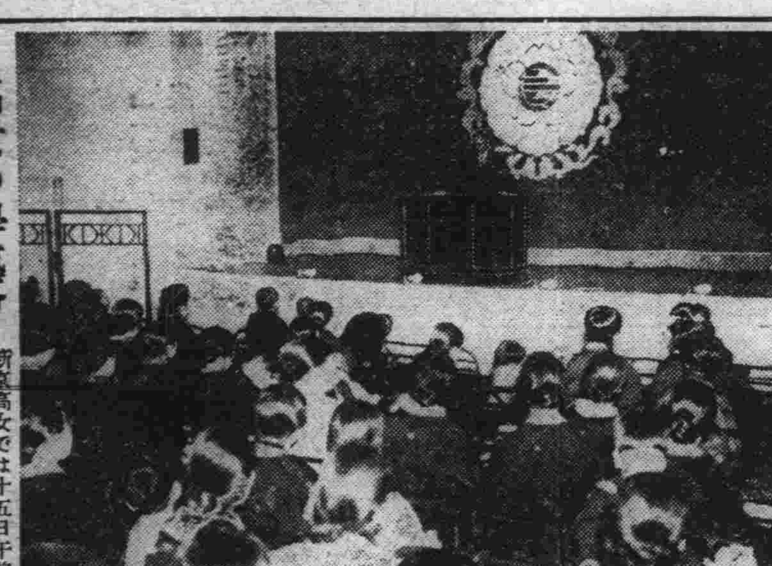

新京高女では十五日午前九時より學生父兄に對し校內參觀並に學級擔任教諭と懇談會のち午後一時より學藝會が開かれた（寫眞は校長の挨拶）

自ら苦海に

北海道紋別郡瀧上村瀧ノ下五十四番地生れ田村靜子（二四）

市公署協和會共同で 建國記念展
―來る廿九日より三日間―

新京特別市公署では來る三月一日の滿洲國建國第四周年記念日に際し種々記念催し物を計畫してゐるが十四日の會議に於て左の如く展覽會開催を決定したので協和會と協力して準備委員會を設け國都は勿論廣く大連、奉天、吉林、ハルビンに於ける出品種目の蒐集に出掛る事となつた

一、出品種目
建國より承認に至る間の記念寫眞、ポスター、傳單、文獻、佈告、紙幣、遺品、記念器材等であるが特に建國の人柱となつて創業に殉じた人々の遺族に關する寫眞等を出來る丈け多く蒐集の筈であるが此の記念展覽會を有意義ならしめる爲め一般の出品を希望してゐる
二、期日 二月二十九日より三月二日迄三日間
三、場所 記公會堂
四、出品受付 市公署、協和會各記念展覽會係

待望の日支無線電話 昨日盛大な開通式
兩國關係要人メッセージ交換

【上海十五日發國通】待望の日支無線電話通絡は愈々昨十五日開通を見たが、此日午前九時十五分から閘北の電話分局に於て盛大な開通式が擧行された

午前九時十五分同電話局樓上の廣間に日支官民來賓關係者一同參集するや、交通部次長兪學氏主席となり吳鐵城上海市長が國民政府主席行政委員長を代表して講辭を述べ次で駐支代理大使若杉氏が來賓を代表して祝辭を述べた、次で午前十時より別室に於て兩國間のメッセーヂ交換が行れたが、雜音は殆んどなく、市內電話と少しも異るところなく、列席者をして兩國間距離の縮小を痛切に感ぜしめた斯くて開通式は午前十時四十分大成功裡に終了、正午より一般の通話が開始された

强盜犯人捕はる

既報十一日午後六時ごろ首都警察廳司法科金箱巡官の一隊に逮捕された强盜犯人高鳳山（三四）の共犯双陽縣東門外汪化橋氏居住張海山（二七）同王忠林（三一）の二人を十四日午後五時ごろ現地で逮捕した

華北共產黨の綏遠乘取り 事前に暴露す
―支那駐屯軍發表―

【天津十五日發國通】共產黨の綏遠乘取り陰謀に就き十五日支那駐屯軍では左の如く眞相を發表した

舊正の爆竹の音に紛れ共產黨分子は西北紅軍の進出を持ち內外相呼應して一擧に綏遠を占領せんとしたが陰謀の主犯田樹營（三〇）一味を逮捕するに及び事態を防ぐを得た、卽ち田は北平共產黨機關の特使張世明、陳許卿、張向峡等と通絡し綏遠に共產黨綏遠委員會を組織し、又一方晋、紅幇と結び地方にも潛入して共產黨的訓練を行ひ同志趙濟川と呼應して陝北紅軍前線部隊と聯絡せる西源旅社をアヂトとして綏遠に暴動を起し防共の主要人物たる羽山少佐及び傅作儀氏を暗殺せんとしたものである前記主犯田は山西省晋城縣の出身にして昭和四年北平華北大學卒業後綏遠に來り昭和七年同省陶林縣第二區長に任命せられた時分より共產主義の實踐的運動に移り土匪王山の共產化をはじめ更に東に至り鐵血團主任となりこれの共產化に成功し昭和八年には商都に至り抗日同盟軍師長になる等專ら赤化工作に活躍し昭和五年改稱された綏遠の第三インター復興を圖り王仲岐と結び武裝救國會を編成し共產黨訓練を行ひ暴動革命を行はんとしたが昭和十年發覺し幹部が逮捕されるに及び身を以て逃れ地下に潛入してゐたが、今回又もや綏遠乘取りを企圖したものであるなほ田の逮捕と共に北平總機關の前記張、陳、張の三名も公安局のため逮捕され赤化の根源を一部破壞することが出來た

早咲きの惡の花 主家の掛金費消
十七京染外交員の惡事曝る

原籍埼玉縣兒玉郡本泉村大字河內二十番地、市內常盤町三丁目十番地某京染屋店員大村太郎（一七）は一昨年二月同店に入店外交員として働いてゐたが、早熟の男で主人が本年一月一日から二月十二日まで顧省したのを奇貨に四平街某方の三十五圓を始め市內二十數件の掛金合計三百圓を集金橫領し吉野町四丁目支那料理店を始めトリオ、アジア會館、モカ、ロートル、美人座その他市內カフエー全部を毎晩飲み歩いて消費してゐたのを十三日主人が歸京と同時に發見、屆け出でにより十五日午後三時ごろ新京圖書館で居睡りしてゐるところを岩田刑事が逮捕した

大同學院 第五期生入學式

大同學院第一部第五期生山口德次君以下百名の入學式は十五日午前十時廿分より大同學院講堂に於て張國務總理（代理）丁實部大臣、大達總務廳次長、其他日滿官民參列の下に擧行、井上大同學院長の開會の辭、丁實業部大臣、大達次長の挨拶、學生代表の答辭等あつて十一時十分終了した

ヘロの味を覺え 惡事を働く

兵庫縣揖保郡揖保村大字松原住所不定浦杉一雄（一九）假名＝は一昨年八月窃盜罪で總領事館檢事局で起訴猶豫處分となり釋放されその後市內の會社商店に勤めたがいづれも二、三、四ケ月で解職され昨年十二月日本橋通品川洋行二階に友人山道某と同居中山道の誘ひでヘロを吸飲する樣になつたところ遂に中毒となりヘロ代に窮したる揚句金泰洋行を初め、森洋行、驛二等待合室康德會館に侵入し貴金屬、衣類、蓄音機、寫眞機時價五百圓を竊取入質しヘロをのんでゐるを領警員が探知し捜査の結果十四日午後四時ごろ康德會館から出て來たところを逮捕した

兩警察署の 精勤證授與式

新京署並びに領警では十五日午前九時半から全署員講堂に集合の上、袋口甚太郎巡査部長以下行狀方正勤務勉勵事務熟達の巡査四十二名、巡捕九名へ南大使から授與された精勤證の授與式が行はれ署長の訓辭があつた

電報の宛名に 敬稱がつく
呼捨ては不可と遞相の一聲

【東國通】電報の宛名は從來から呼捨てになつてゐるが之は日本の醇風美俗を損ねるものであると望月遞相が例の人情道德論を發揮して今後電信の名宛は全て「殿」の敬稱をつけるやう嚴命した、望月さんは實施はなるべく早くと言ふ希望なので遞信省では十四日各遞信局へ至急通牒を發した

三浦環女史の來京は 絕對變更なし
來る廿五、六日公會堂で開演

歌劇お蝶夫人の世界に於ける第一人者三浦環女史の滿洲各都市歌行脚は一般ファンより多大の期待を以て迎へられてゐるが、大連方面よりの報道による環夫人來滿見合せ說は大連及奉天の兩地が都合上一時延期となつたもので新京の廿五、六日兩夜の記念公會堂ハルビンの二十七日の夜は豫途朝鮮各都市開演日の都合もあつて公演豫定は變更ない旨入電があり、右の噂は單に大連、奉天に於ける日程變更なる事が判明した

京圖線延着

十五日午後三時二十七分新京驛着の京圖線二百六旅客列車は機關車不良のため約二時間遲延した

"日暹滿三國の 親善關係樹立せよ"
―矢田部公使當局に進言―

【東京國通】日本とシャム國との關係は國際聯盟の滿洲問題討議を契機として頓に親交を加へ、爾來兩國は相互理解の下に友好增進に努力してゐるが、最近同國より歸朝した矢田部公使の報告によればこの親善關係は單に日本、シャム兩國のみに止り日本、シャム兩國親交の楔となつた滿洲國との關係は右に遠く及ばぬ憾みあり、之はシャム、滿洲兩國が政治的にも又經濟的にも緊密狀態に放任されてゐる點に胚胎してゐるのであるから、矢田部公使は日本、シャム提携を一步進めて日、滿、シャム三國の親善關係樹立に飛躍せしめる必要を痛感し、政治的問題は後廻しとし、先づ經濟上三國間の多角的調整を實現して提携を策する方針を立て、今回歸朝し廣田外相を始め外務首腦部に進言せんとしてゐる、卽ち日本、シャム兩國の貿易關係は我國が昭和八年秋シャム米輸入を禁止してより同國により不利な片貿易關係となつたので我が國はこれが調整の爲シャム棉花の輸入を計畫、同國の棉花生產五ケ年計畫に支持を與へる一方、滿洲國では最近多量に輸入してゐる西貢米に代つてシャム米を輸入することとしシャム輸出品中八割餘を占める米に關して三國間の貿易調整を實現せんとしてゐる

白雪粉々 幾分寒くなる

鉛色の陰鬱な空が漸く拭はれて春の足がつひそこまで聞へるやうになつた新京に又々雪の洗禮だ、十五日朝から降り出した粉雪は終日小やみなく粉々と巷に舞つて行人を惱ました、原因は天津附近に發生した低氣壓が北東に進行を始めたのでその影響で南滿一帶に降雪を見たわけで新京附近は十六日午前頃まで終夜降雪模樣だが氣溫は幾分降下するが大した寒氣は襲來せぬだらうと觀測所では語つてゐる

阿片會議開催

專賣總署では來る十七、八日の兩日財政部に於て全國專賣署長會議を開催し茲に決定せる本年度阿片栽培地區の徹底並に各種新計畫につき諸般の打合せをなす筈である

木材業者が 渾江林場許可請願

【安東國通】安東に於ける民間粮棧業者は昨年五十一軒あつたが渾江流域の採伐禁止、資金難に遭ひ倒產解散九軒、倒產整理中のもの七軒、廢業十軒、休業八軒を出し現在營業中のものは僅かに十六軒に過ぎずこのまゝ推移すれば現在營業中のものも合計四五十萬圓程度の缺損となり益々不振に陷る恐れがあるので木業公會では三月を期して渾江林場許可方を關係當局に請願することゝなつた

佛社會黨領袖 狙撃され重傷

【パリ十三日發國通】フランス社會黨領袖レオン・ブラン氏は十三日午後下院より自宅に向ふ途中突如王黨派黨員に狙撃され重傷を負つた、政府は直ちに緊急閣議を開いた結果最近頻發せる此種暴行事件に鑑み、王黨派の中心機關たるアクシオン、フランセーズ及その部屬團體に對し斷乎解散を命ずる事に決定した

兒玉本部隊の 一月中の 討匪成績

【チチハル國通】一月中北防衞地區內兒玉本部隊の討匪成績左の如し

出動回數 二〇
戰鬪回數 三
我損害無し
匪賊戰死 六
捕虜 一七
歸順 二四
通匪逮捕 七
鹵獲小銃 一九
同彈丸 四、一一八
同拳銃 四
同彈丸 五二
同舊砲 一
同ベルダン銃 一

糧米商襲はる

【公主嶺支局發】平穩の裡に十五日の元宵節を濟した直後正月氣分未だ覺めざる十三日（舊曆二十一日）午後七時二十分頃公主嶺の一番殷盛なる市場町七番地糧米商萬聚福方に高粱米を購む可く開門を命ずる者あり小店員は顧客と思ひ何心なく開門せるに身長五尺四五寸位年齡三十才前の滿人三名闖入十數名の店員を打臥させ其の日の賣上高國幣七百七十一圓十錢を强奪電話線を切斷逃走した、因に同店王支配人は過日自動車事故の爲め負傷自宅にて療養中にて重ねての不祥事の事とて一般より同情されて居る

瓜生警部送別會

關東局から金州警察署長に榮轉の瓜生警部の送別會は來る十七日午後五時から大陸春で開催される

承德喇嘛廟 四月中旬より 修築開始

【承德國通】承德離宮を繞る喇嘛八大廟の修築に關しては豫てより文教部の手に依り計畫が進められ、昨年九月承德郊外獅子溝に修築事務所を設置し六名の技術員により實地調査中の處、愈々之が一段落をみたので本年四月中旬より文教部監督の下に着工する事となり工作材料中丸太材一千本は當地伊賀原組其他に依り既に購入濟みである

神前結婚式二組

十五日新京神社でとり行はれた神前結婚式二つ

▲原籍佐賀縣小城郡芦刈村芦溝、住所新京錦町第四錦ビル九十一號國道局勤務寺尾觀造（二十八）氏はこのたび國道局新京建設處文書股長大井晨氏の媒妁にて原籍佐賀縣佐世保市名切町、現住所范家屯森町ノ菊池源作氏次女末野（二十）さんとの間に目出たく婚約整ひ午後一時擧式、新郎は日大高師部出身、新婦は鄉里高女出の才媛である

▲原籍滋賀縣愛知郡角井村大字大林、現住所祝町二ノ二十八伊藤邦次郎氏三男邦三郎（二十二）氏は原籍滋賀縣愛知郡八木莊村、住所新京祝町二ノ二十清六氏長女北林美枝子（二十）さんとの結婚午後三時擧式

滯京中の松岡滿鐵總裁は十四日夜記念公會堂食堂で開催された山口縣人會に列席したが會衆約八十名、總裁は起つて

新日本の躍進はわが縣人によつて負ふところ多い、日露戰爭は實に我等の先輩兒玉源太郎將軍によつてなされたのである

と例の大風呂敷長廣舌を一席松岡はうんとやる、然し諸君の意見は快く聞く、注文があれば此際早くいつて貰ひたい、遲れた注文なんぞなんにもならないからナ

とその日は殊更上機嫌で俺らが總裁褒りに萬場大喜び

爆笑週間
ハロルド・ロイド（日本語トーキー）の 冒險塔
チャップリン（日本語トーキー）の 街の大將
永田キング ミス・エロ子 キング萬歲
只今上映中
觀賞の合間に喫茶部へどうぞ
豐樂劇場

◉廣告の御用命は……電話三、三三〇〇番へ◉

家庭常備藥 はれやか
頭痛・二日醉に 頭の榮養劑

女中募集
食堂サービスガール 年齡二十才以下本人來談
大和通り 大和旅館

見習看護婦急募
見習看護婦 二名至急募集 本人來談のこと
ダイヤ街（老松町角）電3五六一六番
筈元醫院

新聞は朝日 お買物は朝日の店
新鮮に潑溂と…全店躍動！
洋品雜貨 化粧品袋物 雜誌文具 玩具人形 靴鞄 漆器荒物
朝日社 アサヒ
支店 新京東二條通（新京キネマ横）興安大路四二三番地 電（2）2三七六一
電（3）2342に

キリンビール
特約店 食糧品卸問屋 ㋫福田支店
日本橋通り 電3 二九八〇・五四三二

新荷着!!
半襟・帶上
新京日本橋通り三五
和洋百貨 金泰洋行
電話（3）二一五九 （3）二三八八 （3）三一一三

女子事務員募集
女學校卒業程度 自筆履歷書持參 午後一時より五時迄 面談
電話の御照會は御斷り
ダイヤ街 扇芳會館事務所

日人雇員募集
一、應募資格 中等學校卒業又ハ之ト同等ノ學力ヲ有スル者ニシテ年齡二十五才未滿ノ男子
一、願書締切 二月二十七日
一、試驗期日及場所 追而當部ヨリ本人ニ通知ス
一、提出書類 イ志願書一通、ロ自筆履歷書一通、ハ半身脫帽手札形近影一葉、ニ卒業學校成績證明書一通、ホ身體檢査證一通
提出書類ハ一切返戻セス
滿洲國司法部人事科

每日曜日・祭日 晝間のおどり 10セン ダンス
午后一時半より五時半まで！
新京會館

父熊野周平儀豫而病氣の爲岡山大學病院入院加療中の處藥石効なく二月十三日遂に永眠仕候間此段生前辱知諸賢に謹告仕候
追而葬儀は十六日午後九時遺骨新京着の上十七日午後三時曙町一丁目金光教會に於て神式を以つて執行可仕候
昭和十一年二月十六日
喪主 長男 熊野長男
同 ウメノ
親戚總代 秋貞九一
友人總代 樂滿源太郎
町內會總代 小澤禎吉郎
新京鐵工業組合
新京聖德會

探偵小説 殺人技師（さつじんぎし）

（讀上映禁）　森下雨村　茅場紫水畫

二三　炎の鳥（五）

その中を美しい照明が、虹のやうに舞臺を彩り、オーケストラボツクスからは、粒撰りの樂師たちの奏樂が、狂亂するやうに高潮する。

今夜も觀客席は一ぱいだつた。ことに、今日は、昨夜の事件が新聞に傳へられて、人々の好奇心を煽つたせいもあらう。廊下といふ廊下にぎつしりと補助椅子を並べても、まだ幾百人かの觀客を、斷らねばならぬほどの、大入だつた。

觀客達はかたづをのんで、華麗な舞臺と、均整のとれた美しい陶子の肢体に見とれてゐた。

まつたく、陶子の姿は美しかつた。五尺を越える豐かな肉体、日本人ばなれのしたのびのびとした四肢、雕塑のやうにしなやかで、弾力をもつた大腿、それは外國で育ち、肉食ではぐくまれた者にのみ見られる均整の美しさだつた。

舞臺は次第に高潮に達した。やがて舞臺には、もう一人の悪い魔師が登場する。

二人の魔師は、美しいひよどりを中に爭鬪を始めるが、間もなく弱い美しい魔師は傷ついて倒れる。ひよどりは悪い魔師に捕へられることをおそれて、傍らの小さい御堂に隱れて、内部からぴたりと扉を閉ざす。

悪い魔師は、扉をこじ開けようと、散々苦勞をするが、結局、開かないことを覺ると、可愛さあまつての思入れで御堂の四方から火をつける――。

これからが西條陶子得意の大奇術になるのだつた。火は本當の火であつた。燃えさかる炎の中から苦痛にうめくひよどりの陶子の顔が、ふいと浮んで消えたと思ふと次ぎの瞬間、五色のいろどり美しい本物のひよどりが、炎の中からはたはたと飛び立つ。

――そして、そのひよどりが舞臺の上方に飛び去ると一緒、陶子はまつたく別の方面の、見物の頭上に、宙釣で現れるといふ仕組だつた。

今、火は御堂に放たれた。めらめらと、本當の炎の舌が、御堂の扉といはず、扉といはずはひ上がる。――

しかし、どうも變だ！　いつもなら、もう本物のひよどりが飛び立つ時分だのに、どうしたといふのだらう。炎は七分通り御堂をなめつくしてゐるのに、まだひよどりが。――

『はてな？』

プロムターが何かしら胸騒ぎを感じながら、ふと頭を傾けた――その時、

わつ！　といふ人々の叫び。觀客は忽ち總立ちになつた。

陶子が――全身を、炎に包まれて、それこそ本當の炎の鳥になつた陶子が――阿修羅の如く御堂の内から飛び出したのだ。

『水を――、水を――、』

彼女は全身に燃え上がる火の粉を、舞臺一面に、撒き散らしながら、息も絶えだえにさう叫んだと思ふと、ばつたり舞臺の中央に跪れてしまつた。

一瞬間、觀客はわつと叫んで、總立ちになつた。

それまで、これも芝居の一部分とばかり思つて、暢氣に見物してゐた連中も、さうでないことが判ると、既に、顔色を變へて立ち上がつた。

『變だ！　變だ！』

『火を消せ！　火を――。』

『陶子を助けてやれ！　陶子を。――』

劇場の内部は大混亂。われ勝ちに、出口へ逃げゆく見物のために、目もあてられぬ慘状である。

活精ホルモン 蘇命酒
不老長生・精力増進
朝夕一杯の御常用は完全にホルモンを補給し、血行を旺ならしめ
老衰、疲勞冷え性、神經衰弱、不眠症等に又強精强壯に缺かせぬ好飲料であります
各地有名藥店にあり
發賣元 山本茂三郎商店 大阪道修町三

新高風船チウインガム
食後の一粒 虫歯の豫防
胃腸を健康 醫藥に代る チウインガム

新高製菓大連工場
新京日本橋通七三 福田支店

貸室 洋室
煖房・水道・浴室の設備完
日本橋通六十三番地
フランスホテル
電話（3）五二四八番

新學期〔晝間部／夜間部〕毎月（十五日）開始
本科……三ケ月卒業
速成科……二ケ月卒業
◎學費……一ケ月……三十二圓也
◎宿舍……水道電氣風呂及三食付……一ケ月十五圓
◎給與品……正服教科書及參考高等
◎在學生……百二十名
◎活動寫眞教育
株式會社奉天タク經營
奉天滿洲自動車學校
奉天商埠地十一緯路五五 電話四四四四番
（學則送呈）
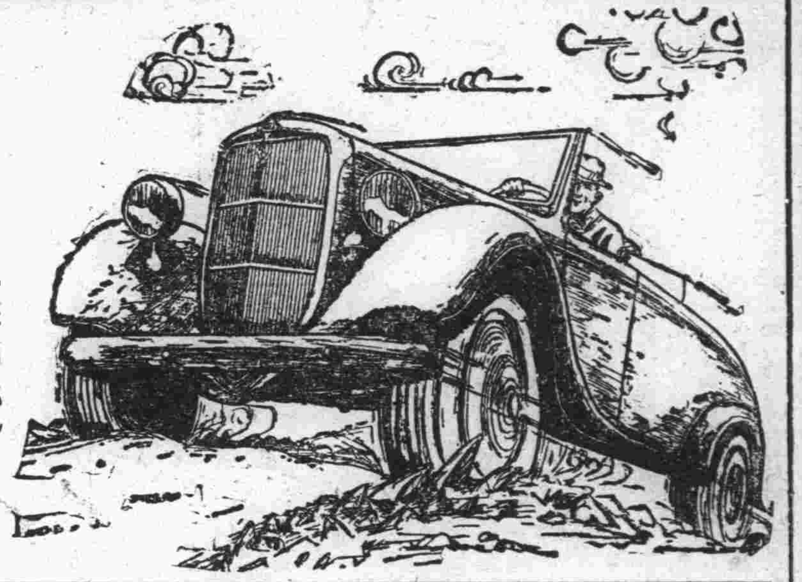

國都著名醫院案内

上山醫院 院長醫學士上山源六
外科・性病
朝日通廿一番地 電話3五七九五番（入院隨時）

皮膚科、泌尿科 外科、性病科
同仁病院
新京富士町二丁目一六 電話（3）二六〇六番

内科、外科、小兒科 產婦人科、花柳病科
中央醫院
入院應需 新京興安大路十七 電2三一三八九 附屬診療所 朝日通 電話3四〇八七番 三七三七

小兒科專門
太田醫院
入院隨意 新京神社南横 電話3三八三九

肥後醫院
醫學士 花柳病科 小外科 内科 小兒科 院長 新出平三郎 產婦人科 肥後ミツ子
新京ダイヤ街老松町 電話3五七〇九番 二三二九番
入院 往診隨意 產婆 松元千代

產科 婦人科 入院隨意
堀山醫院
新京蓬萊町一丁目 電話三一三一八一 產婆 天野オサエ 中越フサノ

醫學博士 鍋谷傳二郎
鍋谷耳鼻咽喉科
新京曙町三丁目二三 電話3五七三四番
入院隨意 病室完備

產科 婦人科 附屬產院
沖津醫院
醫學博士 沖津一亘 新京日本橋通九一 電話3五六八九番
入院隨意

院長醫學博士 饒村佑一
產、婦人科 内、小兒科 皮、性病科 各科專門
新都醫院
入院隨時 新京梅ケ枝町三丁目 電話3二七六四 六四八〇番

内科・小兒・產科 婦人科・物療科
善生堂醫院
院長 河野五百里
記念公會堂前 電話3三一七一番

内科 醫學博士小橋茂穗 小兒科 醫學士姜東完 性病科 醫學士廣本五郎
順天醫院
日本橋通秋林洋行向入 富士アパート 電（3）三八九〇 同分院 東三馬路石田醫院跡 分院電話二一七一二

新築落成 產科 婦人科（病室完備）
鈴木病院
醫學博士 鈴木紀 新京清和街七〇二（白樺森南三丁）電話2一八八七番

新築落成 小兒科・内科 花柳病科
植醫院
病室完備 新京興安大路二一五 電話2 二一五八〇番 一九九八番

内科・花柳病科 產婦人科
安達醫院
入院應需 日本橋通城内入口 特別市永康莊一〇五 電話2 一二九〇番

本欄廣告取扱 『國通』滿洲國通信社

北日本汽船
■敦賀直航
●さいべりや丸（月三回） 毎一ノ日出帆
●滿洲丸（月三回） 毎六ノ日出帆 雄基發前九時 清津發後五時
■新潟直航
●✕✕丸（月三回） 毎九ノ日出帆 雄基發前九時 清津發後五時
●國鐵南滿鐵主要驛並ニ J・T・B・ニテ内地指定各驛迄ノ連絡切符發賣

大阪商船出帆
門司、神戸（大阪）行
扶桑丸 二月 日
うすりい丸 二月 日
亞米利加丸 二月十七日
吉林丸 二月十九日
ゑあとる丸 二月二十日
うらる丸 二月廿一日
はるびん丸 二月廿三日
熱河丸 二月廿五日
たこま丸 二月廿六日
（午前十時大連出帆）
三角、鹿兒島、沖繩行
貴州丸 二月廿七日後二時
●切符發賣所
滿鐵及國鐵主要各驛並各地ジヤパンツーリストビユーロー案内所
船車連絡往復切符は汽車二割引、汽船一割引、通用期間二ケ月
大連より乘船往復切符は復路運賃二割引、通用期間三ケ月
●專屬荷扱所
國際各地運輸會社支店
大阪商船株式會社
大連支店 電二一二五一
奉天事務所 電四〇八九
新京事務所 電三一三三六
哈爾濱事務所 電七〇一

陸海運輸 建築材料運搬 引越荷物
井本運送店支店
新京永樂町三丁目三一 電話長3三八四三番
本店 奉天宮島町 電話長二七八一番

上下水道の故障は‼
新京中央通四十二番地
市瀬工務所
電話3 三二五二 四八八六番

此の一本で流感を警戒せよ
いざ、發熱と云ふ時手遅れぬ工作に……
世界五十余ケ國に進出し絶對優秀を誇る國產品
仁丹の体温計
M號平型（擴大圖）
健康者の体温
此の熱より少しでも高ければ御注意が肝要
嬰兒 三七・三度 三七・六度
哺乳兒 三七・〇度 三七・五度
幼兒 三六・七度 三七・四度
學齡兒童 三六・五度 三七・〇度
二十歲迄 三六・三度 三七・〇度
普通成人 朝三六・三度 晝三六・七度 夕三六・八度 夜三六・五度
發賣元 仁丹本舗

チツとも面倒なく
チツとも害がなく
それでテツきり
白くなるハミガキ
タバコのみの
歯磨スモカ
製造元 壽屋化粧品部